



รายงานประจำปี 2565

ANNUAL REPORT 2022



สำนักงานตรวจบัญชีสหกรณ์พิษณุโลก
กรมตรวจบัญชีสหกรณ์

คำนำ

สำนักงานตรวจบัญชีสหกรณ์พิษณุโลก เป็นหน่วยงานในสังกัดสำนักงานตรวจบัญชีสหกรณ์ที่ 6 กรมตรวจบัญชีสหกรณ์ กระทรวงเกษตรและสหกรณ์ มีภารกิจหลักในการให้บริการตรวจสอบบัญชีสหกรณ์และกลุ่มเกษตรกร ให้คำปรึกษา แนะนำ และให้ความรู้ด้านการบริหารการเงินและบัญชีแก่คณะกรรมการดำเนินการ สมาชิกของสหกรณ์ กลุ่มเกษตรกรและบุคลากรเครือข่าย ถ่ายทอดความรู้และส่งเสริมการจัดทำบัญชีให้แก่สหกรณ์และกลุ่มเกษตรกร กลุ่มอาชีพวิสาหกิจชุมชน กลุ่มเป้าหมายตามโครงการพระราชดำริ เกษตรกรและประชาชนทั่วไป เพื่อส่งเสริมให้สถาบันเกษตรกรและชุมชน มีความเข้มแข็ง โปร่งใส สามารถพึ่งพาตนเองได้อย่างยั่งยืน

ความสำเร็จในการดำเนินงานของสำนักงานตรวจบัญชีสหกรณ์พิษณุโลก ในรอบปีงบประมาณ 2565 ได้รับความร่วมมือและการสนับสนุนจากผู้รับบริการ หน่วยงาน และบุคคลในทุกสาขาที่เกี่ยวข้อง จึงขอขอบคุณมา ณ โอกาสนี้ และหวังเป็นอย่างยิ่งว่ารายงานฉบับนี้จะเป็นประโยชน์แก่ทุกท่านตามสมควร

สำนักงานตรวจบัญชีสหกรณ์พิษณุโลก

Phitsanulok Provincial Cooperative Auditing Office

กุมภาพันธ์ 2566

สารบัญ

	หน้า
➤ ประวัติสำนักงาน	1
➤ ที่ตั้งสำนักงาน	2
➤ โครงสร้างกรมตรวจบัญชีสหกรณ์	3
➤ วิสัยทัศน์ พันธกิจ และเป้าหมาย กรมตรวจบัญชีสหกรณ์	4
➤ ค่านิยมหลัก และวัฒนธรรมองค์กร กรมตรวจบัญชีสหกรณ์	7
➤ ค่านิยมหลัก สำนักงานตรวจบัญชีสหกรณ์พิษณุโลก	7
➤ หน้าที่และความรับผิดชอบ	8
➤ โมเดลการดำเนินงาน 5 ส.	9
➤ รายนามหัวหน้าสำนักงาน	10
➤ ผังบังคับบัญชา	11
➤ อัตรากำลัง	12
➤ งบประมาณประจำปี พ.ศ.2565	15
➤ ผลการปฏิบัติราชการ ตามวิสัยทัศน์ ภารกิจ งบประมาณ	17
➤ จำนวนสหกรณ์และกลุ่มเกษตรกร	23
➤ สภาพการดำเนินงาน	25
➤ ภาวะเศรษฐกิจทางการเงินของสหกรณ์และกลุ่มเกษตรกร ปี 2565	27
➤ ภาพรวมภาวะเศรษฐกิจของสถาบันเกษตรกรในจังหวัดพิษณุโลก ผ่านกลไกทางบัญชี ประจำปี 2565	32
➤ สารสนเทศความรู้ทางการเงิน	41
➤ ภาคผนวก	54

กิจกรรมสำคัญประจำปี งบประมาณ 2565

ประวัติสำนักงาน

ชื่อหน่วยงาน : สำนักงานตรวจบัญชีสหกรณ์พิษณุโลก

สังกัด : สำนักงานตรวจบัญชีสหกรณ์ที่ 6 กรมตรวจบัญชีสหกรณ์ กระทรวงเกษตรและสหกรณ์



สำนักงานตรวจบัญชีสหกรณ์พิษณุโลก ได้จัดตั้งเมื่อเดือนกุมภาพันธ์ 2526 โดยครั้งแรกได้เช่าตึกแถวในอำเภอเมืองเป็นสำนักงาน ต่อมาได้รับจัดสรรงบประมาณเพื่อก่อสร้างอาคารสำนักงานครั้งแรกจำนวนเงิน 375,000.00 บาท จากนั้นได้รับงบประมาณเพื่อต่อเติมอีกจำนวน 2 ครั้ง ปัจจุบันสำนักงานตั้งอยู่บริเวณทุ่งเขาสมอแคลงสาธารณประโยชน์บนเนื้อที่ประมาณ 6 ไร่ 2 งาน หลักกิโลเมตรที่ 13 เลขที่ 498/5 หมู่ 8 ถนนพิษณุโลก-วังทอง ตำบลวังทอง อำเภอวังทอง จังหวัดพิษณุโลก รหัสไปรษณีย์ 65130 ภายในพื้นที่บริเวณสำนักงานมีบ้านพักราชการ จำนวน 4 หลัง มูลค่ารวม 2,617,400.00 บาท แบ่งเป็นบ้านเดี่ยว 2 หลัง บ้านแฝด 1 หลัง และบ้านพักทาวเฮ้าส์ แบบ 4 ครอบครั้ว จำนวน 1 หลัง

ผังโครงสร้างกรมตรวจบัญชีสหกรณ์

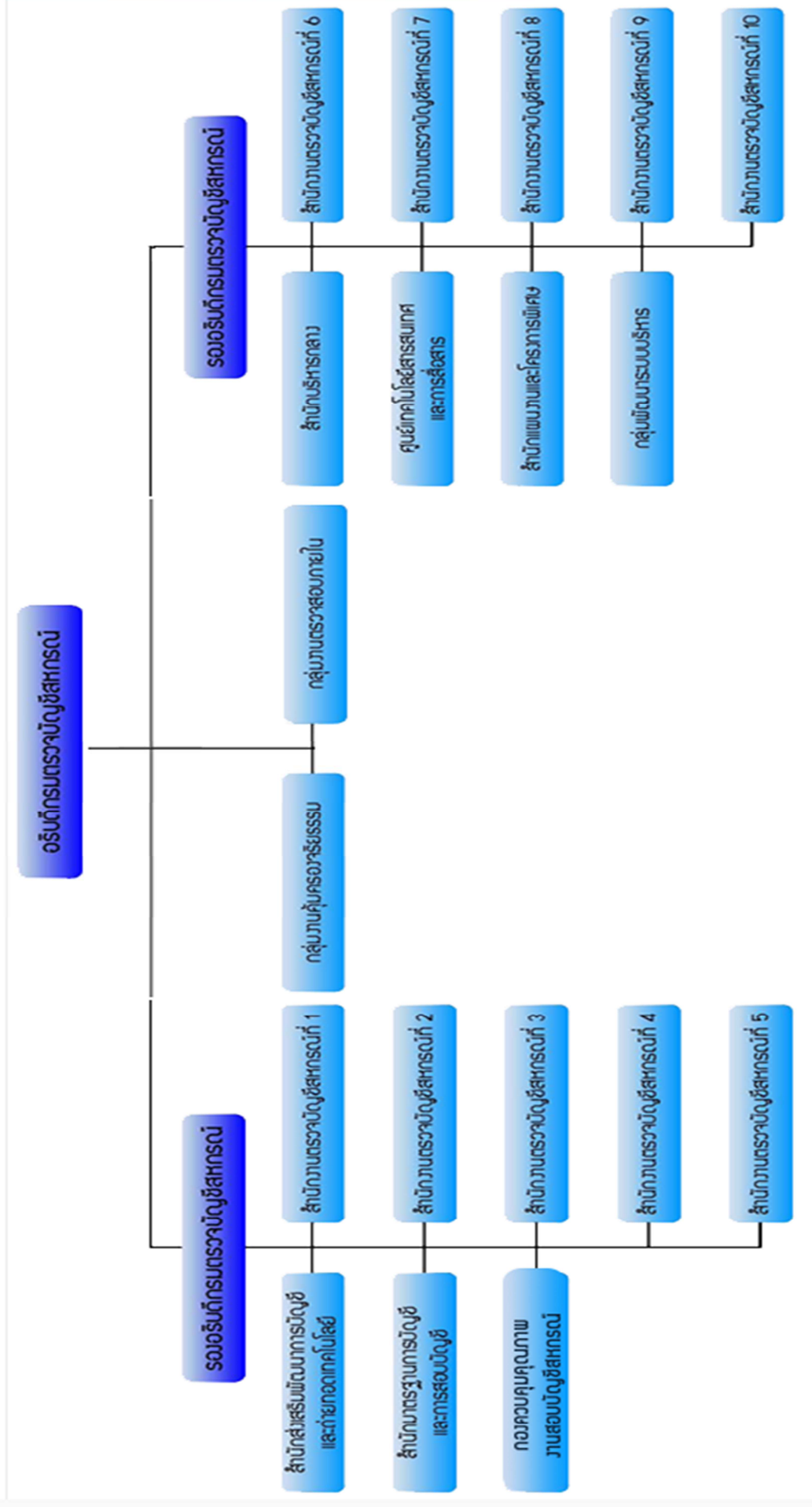

วิสัยทัศน์ พันธกิจ และเป้าหมาย

วิสัยทัศน์



“ตรวจสอบบัญชี และส่งเสริมการทำบัญชี
เพื่อสร้างความเข้มแข็ง โปร่งใส
แก่สหกรณ์และเกษตรกร”

พันธกิจ

ภายใต้กฎหมายแบ่งส่วนราชการ กรมตรวจบัญชีสหกรณ์ กระทรวงเกษตรและสหกรณ์ พ.ศ.2552
(และที่แก้ไขเพิ่มเติม พ.ศ.2557)

พันธกิจ

- (1) ตรวจสอบบัญชีสหกรณ์และกลุ่มเกษตรกร
- (2) กำกับและควบคุมคุณภาพงานสอบบัญชีสหกรณ์และกลุ่มเกษตรกรให้เป็นไปตามมาตรฐาน
- (3) พัฒนาเทคโนโลยีการตรวจสอบบัญชีสหกรณ์และกลุ่มเกษตรกร
- (4) พัฒนาการบริหารจัดการด้านการเงินการบัญชีแก่สหกรณ์ กลุ่มเกษตรกร และวิสาหกิจชุมชน
- (5) ถ่ายทอดความรู้และเผยแพร่ข้อมูลด้านการเงินการบัญชีแก่สหกรณ์ กลุ่มเกษตรกร วิสาหกิจชุมชน เกษตรกร และประชาชน

เป้าหมาย

- (1) สหกรณ์ กลุ่มเกษตรกร และวิสาหกิจชุมชนมีความเข้มแข็งด้านการเงินการบัญชี
- (2) เกษตรกรมีภูมิคุ้มกันทางการเงิน
- (3) การบริหารจัดการอย่างมีประสิทธิภาพก้าวสู่องค์กรดิจิทัล

ประเด็น และแนวทางการพัฒนา

ประเด็นที่ 1 : พัฒนาศักยภาพด้านการเงินการบัญชีแก่สหกรณ์ กลุ่มเกษตรกร และวิสาหกิจชุมชน

- แนวทางการพัฒนาที่ 1 พัฒนาระบบการตรวจสอบบัญชี เพื่อเพิ่มความเชื่อมั่นและโปร่งใสให้กับสหกรณ์และกลุ่มเกษตรกร
- แนวทางการพัฒนาที่ 2 พัฒนาระบบกำกับดูแลและควบคุมคุณภาพการสอบบัญชีสหกรณ์
- แนวทางการพัฒนาที่ 3 พัฒนาความสามารถด้านการเงินการบัญชีและการควบคุมภายในแก่สหกรณ์ กลุ่มเกษตรกร และวิสาหกิจชุมชน
- แนวทางการพัฒนาที่ 4 พัฒนาระบบการรายงานภาวะเศรษฐกิจทางการเงินของสหกรณ์โดยใช้เทคโนโลยีดิจิทัล
- แนวทางการพัฒนาที่ 5 พัฒนาวัตถกรรม เทคโนโลยีด้านการบัญชีและการสอบบัญชีสหกรณ์และกลุ่มเกษตรกร

ประเด็นที่ 2 : ส่งเสริมและพัฒนาศักยภาพการจัดทำบัญชีรายบุคคล

- แนวทางการพัฒนาที่ 1 สร้างความตระหนักรู้ประโยชน์การจัดทำบัญชี
- แนวทางการพัฒนาที่ 2 ส่งเสริมการจัดทำบัญชีรับ - จ่ายในครัวเรือน
- แนวทางการพัฒนาที่ 3 ส่งเสริมการจัดทำและใช้ข้อมูลบัญชีต้นทุนประกอบอาชีพ
- แนวทางการพัฒนาที่ 4 ส่งเสริมการจัดทำบัญชีแก่กลุ่มเป้าหมายตามโครงการอันเนื่องมาจากพระราชดำริ
- แนวทางการพัฒนาที่ 5 ส่งเสริมการพัฒนาเครือข่ายด้านบัญชี

ประเด็นที่ 3 : พัฒนาระบบบริหารจัดการและการให้บริการสู่องค์กรดิจิทัล

- แนวทางการพัฒนาที่ 1 พัฒนาโครงสร้างและระบบการบริหารจัดการองค์กรให้ตอบสนองต่อการเปลี่ยนแปลง
- แนวทางการพัฒนาที่ 2 สร้างและพัฒนาบุคลากรให้มีความรู้ ความสามารถสูงปรับตัวต่อการเปลี่ยนแปลง และเข้าถึงเทคโนโลยีดิจิทัล
- แนวทางการพัฒนาที่ 3 ยกระดับการดำเนินการด้านคุณธรรม และความโปร่งใสขององค์กร
- แนวทางการพัฒนาที่ 4 พัฒนารูปแบบการให้บริการประชาชนด้วยการบริหารจัดการองค์กรที่ใช้เทคโนโลยีดิจิทัลและนวัตกรรม
- แนวทางการพัฒนาที่ 5 พัฒนาเทคโนโลยีดิจิทัลเพื่อการบริหารองค์กร
- แนวทางการพัฒนาที่ 6 เพิ่มประสิทธิภาพและความปลอดภัยระบบคอมพิวเตอร์และระบบเครือข่าย
- แนวทางการพัฒนาที่ 7 เผยแพร่ข่าวสารและประชาสัมพันธ์เชิงรุกในรูปแบบใหม่ (New Normal)
- แนวทางการพัฒนาที่ 8 ส่งเสริมและสนับสนุนการวิจัยและพัฒนา
- แนวทางการพัฒนาที่ 9 สร้างภาคีเครือข่ายและการมีส่วนร่วมของทุกภาคส่วน

ค่านิยมหลัก “AUDITOR”

"มีมาตรฐาน โปร่งใส ใส่ใจผู้รับบริการ"

วัฒนธรรมองค์กร



ค่านิยมหลัก สำนักงานตรวจบัญชีสหกรณ์พิษณุโลก

"ตรวจสอบบัญชีอย่างโปร่งใส ใส่ใจมาตรฐาน

ดำเนินงานตามพันธกิจ มีจิตบริการ ส่งเสริมการทำงานเป็นทีม"

หน้าที่และความรับผิดชอบ (Responsibility)

สำนักงานตรวจบัญชีสหกรณ์พิษณุโลก มีบทบาทหน้าที่การปฏิบัติงานสอดคล้องกับภารกิจของสำนักงานตรวจบัญชีสหกรณ์ที่ 6 และกรมตรวจบัญชีสหกรณ์ ดังนี้

1. งานบริหารทั่วไป มีหน้าที่ความรับผิดชอบเกี่ยวกับการบริหารสำนักงาน โดยใช้ระบบ Back office เช่น โปรแกรมระบบสารบรรณ โปรแกรมระบบวันทำการ โปรแกรมระบบการบริหารการเงิน การคลังสู่ระบบอิเล็กทรอนิกส์ (GFMIS) ดำเนินการเกี่ยวกับการบริหารงานบุคคล การบริหารงบประมาณ และการบริหารพัสดุ ติดตามประสานงานและติดตามผลการปฏิบัติงาน รวมทั้งระบบเครือข่าย

2. ฝ่ายตรวจสอบและแนะนำด้านการบัญชี มีหน้าที่รับผิดชอบ ดังนี้

2.1 กลุ่มงานสอบบัญชี ได้แก่

- 1) ตรวจสอบบัญชีของสหกรณ์และกลุ่มเกษตรกรให้เป็นไปตามกฎหมาย ข้อบังคับ ระเบียบ มาตรฐานการสอบบัญชีที่รับรองทั่วไปและมาตรฐานการปฏิบัติงานทางวิชาชีพ
- 2) กำกับดูแลงานสอบบัญชีสหกรณ์โดยผู้สอบบัญชีภาคเอกชน
- 3) สร้างความพร้อมให้สหกรณ์และกลุ่มเกษตรกรที่รับผิดชอบโดยจัดทำรายงานภาวะเศรษฐกิจของแต่ละสหกรณ์/กลุ่มเกษตรกร และประชุมเสนอภาวะเศรษฐกิจทางการเงิน
- 4) แนะนำการใช้และติดตั้งโปรแกรมระบบบัญชีที่พัฒนาโดยกรมตรวจบัญชีสหกรณ์
- 5) บันทึกข้อมูลตามระบบงานและประมวลผลข้อมูลการปฏิบัติงานตามกระบวนการตรวจสอบบัญชี
- 6) ประมวลผลข้อมูลภาวะเศรษฐกิจทางการเงินของสหกรณ์และกลุ่มเกษตรกร เพื่อจัดทำเป็นรายงานภาวะเศรษฐกิจทางการเงินรายจังหวัด

2.2 กลุ่มงานมาตรฐานการสอบบัญชี ได้แก่

- 1) ควบคุมคุณภาพงานสอบบัญชีโดยการสอบทานและให้ความเห็นชอบในผลงานของผู้สอบบัญชีให้เป็นไปตามมาตรฐานการสอบบัญชีที่รับรองทั่วไป
- 2) สอบทานความถูกต้องของการกำหนดแนวการสอบบัญชี การปฏิบัติงานตรวจสอบ การแสดงความคิดเห็นต่องบการเงินและการจัดทำรายงานการสอบบัญชีของผู้สอบบัญชี จากกระดาษทำการ งบการเงินและการเปิดเผยข้อมูล รวมทั้งรายงานการสอบบัญชี
- 3) สอบทาน วิเคราะห์ และประเมินผลการดำเนินงานของสหกรณ์และกลุ่มเกษตรกรจากรายงานการสอบบัญชี งบการเงิน และกระดาษทำการของสหกรณ์และกลุ่มเกษตรกร
- 4) สรุปและแจ้งผลการวิเคราะห์เพื่อสหกรณ์และกลุ่มเกษตรกรนำไปใช้ประโยชน์ในการบริหารจัดการ

2.3 กลุ่มงานชำระบัญชี ตรวจสอบบัญชีของผู้ชำระบัญชีสหกรณ์และกลุ่มเกษตรกรที่เลิก

2.4 กลุ่มงานเสริมสร้างความเข้มแข็ง ได้แก่

- 1) สัมมนา นิเทศและเสริมสร้างความพร้อมของสหกรณ์และกลุ่มเกษตรกรเพื่อรองรับการตรวจสอบบัญชีประจำปี
- 2) ให้ความรู้ด้านการเงินการบัญชีแก่เกษตรกร ประชาชนทั่วไป รวมทั้งบุคลากรเครือข่าย ตามโครงการเสริมสร้างภูมิปัญญาทางบัญชีแก่เกษตรกร
- 3) ให้ความรู้ด้านการจัดทำบัญชีแก่กลุ่มอาชีพ วิสาหกิจชุมชน กลุ่มเป้าหมายตามโครงการอันเนื่องมาจากพระราชดำริ และโครงการต่างๆ

โมเดลการดำเนินงาน 5 ส :



รายนามหัวหน้าสำนักงานตั้งแต่อดีต จนถึงปัจจุบัน

ที่	ชื่อ -นามสกุล	ระยะเวลาในการดำรงตำแหน่ง
1.	นายสนั่น สมบูรณ์จันทร์	กุมภาพันธ์ 2526 - ตุลาคม 2527
2.	นางสาวกัลยา ลิ้มโยธิน	พฤศจิกายน 2527 - ตุลาคม 2529
3.	นายทรงพล พนาวงค์	พฤศจิกายน 2529 - กรกฎาคม 2530
4.	นายโสภณ บุญยะกลัมพ	สิงหาคม 2530 - กันยายน 2535
5.	นายชาญชัย ศรีคงศรี	ตุลาคม 2535 - กันยายน 2539
6.	นางสาวสิริกัญญา วิทยาฤทธิพากร	ตุลาคม 2539 - พฤศจิกายน 2543
7.	นางสาวสดศรี พันธุ์วิไล	พฤศจิกายน 2543 - กันยายน 2550
8.	นางอัมพวัน ทศานนท์	ตุลาคม 2550 - กันยายน 2552
9.	นายพิทยา ปานอุทัย	ตุลาคม 2552 - กันยายน 2553
10.	นายสมพงษ์ ทองสถิตย์	ตุลาคม 2553 - เมษายน 2555
11.	นางสาวเทวสินี เอกรัตนากุล	เมษายน 2555 - ตุลาคม 2555
12.	นางสาวเนืองบุญ วรณโก	ตุลาคม 2555 - พฤษภาคม 2559
13.	นายสุบรรณ จำปา	มิถุนายน 2559 - ธันวาคม 2560
14.	นางสาวปทุมพร จิตต์ดำรง	ธันวาคม 2560 - มกราคม 2562
15.	นางสาวชนิษฐา หิรัญสุทธิ	กุมภาพันธ์ 2562 - กุมภาพันธ์ 2564
16.	นางนัคนน เงินมัน	มีนาคม 2564 - ปัจจุบัน

อัตรากำลัง

ณ วันที่ 30 กันยายน 2565 สำนักงานตรวจบัญชีสหกรณ์พิษณุโลกมีบุคลากรในสังกัดทั้งหมด จำนวน 42 คน ประกอบด้วย ข้าราชการ ลูกจ้างประจำ พนักงานราชการและพนักงานจ้างเหมา สรุปได้ดังนี้

รายชื่ออัตรากำลังสำนักงานตรวจบัญชีสหกรณ์พิษณุโลก ระหว่าง ตุลาคม 2564 – 30 กันยายน 2565

ข้าราชการ

ลำดับที่	ชื่อ -นามสกุล	ตำแหน่ง
1.	นางนัคมณ เงินมัน	หัวหน้าสำนักงานตรวจบัญชีสหกรณ์พิษณุโลก
2.	นางสาวภิญญารัตน์ เจียรตระกูล	นักวิชาการตรวจสอบบัญชีชำนาญการพิเศษ
3.	นางสาวภักคจิรา มันทากาศ	นักวิชาการตรวจสอบบัญชีชำนาญการพิเศษ
4.	นางสาวนพพร ฤทธิ์เข้ม	นักวิชาการตรวจสอบบัญชีชำนาญการ
5.	นายทนุกร เผือกจีน	นักวิชาการตรวจสอบบัญชีชำนาญการ
6.	นางสาวสุนันท์ทิพย์ มาชู	นักวิชาการตรวจสอบบัญชีชำนาญการ
7.	นางชัยญานุช รุ่งเจริญ	นักวิชาการตรวจสอบบัญชีชำนาญการ
8.	นางวาสนา เผือกพงษ์	นักวิชาการตรวจสอบบัญชีปฏิบัติการ
9.	นางสาวธิดารัตน์ ศิลปสมบูรณ์	นักวิชาการตรวจสอบบัญชีปฏิบัติการ
10.	นางสาววิภารัตน์ แดงอ่อน	นักวิชาการตรวจสอบบัญชีปฏิบัติการ
11.	นางสาวพัชรี เชื้อชัยนาท	นักวิชาการตรวจสอบบัญชีปฏิบัติการ
12.	นางสาวสุดารัตน์ ตรีสงฆ์	นักวิชาการตรวจสอบบัญชีปฏิบัติการ

ลูกจ้างประจำ

ลำดับที่	ชื่อ -นามสกุล	ตำแหน่ง
1.	นายสุนทร คำดวงศรี	พนักงานขับรถยนต์

พนักงานราชการ

ลำดับที่	ชื่อ -นามสกุล	ตำแหน่ง
1.	นางสาววาสนา เถาวรวงค์	นักวิชาการตรวจสอบบัญชี
2.	นางวันทกานต์ ปานกลีบ	นักวิชาการตรวจสอบบัญชี
3.	นางสาวสุพัฒนา นัยเนตร	นักวิชาการตรวจสอบบัญชี
4.	นางสาวปณิธิ นาคมอญ	นักวิชาการตรวจสอบบัญชี
5.	นางสาวพัชรินทร์ เกตุหิรัญ	นักวิชาการตรวจสอบบัญชี
6.	นางสาวจิตรลัดดา มีคะนุช	นักวิชาการตรวจสอบบัญชี
7.	นางสาวธฤชวรรณ ต้วนยี	นักวิชาการตรวจสอบบัญชี
8.	นางสาวโชติกา รอดกำเหนิด	นักวิชาการตรวจสอบบัญชี
9.	นางสาววดี บุญภาค	นักวิชาการตรวจสอบบัญชี
10.	นางสาววิจินตา ตุ่นทรัพย์	นักวิชาการตรวจสอบบัญชี
11.	นางสาวปัทมพันธ์ เสนานุช	นักวิชาการตรวจสอบบัญชี
12.	นางสาวสมหญิง สร้อยเสม	นักวิชาการตรวจสอบบัญชี
13.	นางสาวภรณ์ทิรา แสงจันทร์	นักวิชาการตรวจสอบบัญชี
14.	นางสาววาสนา ใจรักษ์	นักวิชาการตรวจสอบบัญชี
15.	นางสาวพวงผกา เพ็งสูงเนิน	นักวิชาการตรวจสอบบัญชี
16.	นางสาวนิภาวรรณ รอดสกุล	นักวิชาการตรวจสอบบัญชี
17.	นางสาวปาริชาติ ปรีชา	เจ้าหน้าที่ระบบงานคอมพิวเตอร์
18.	นางสาวกฤษณา มาโยธา	เจ้าหน้าที่ระบบงานคอมพิวเตอร์

พนักงานราชการเฉพาะกิจ

ลำดับที่	ชื่อ -นามสกุล	ตำแหน่ง
1.	นางสาววนิดา ประดิษฐ์	นักวิชาการตรวจสอบบัญชี

จ้างเหมาบริการ

ลำดับที่	ชื่อ -นามสกุล	ตำแหน่ง
1.	นางพัฒนา ลินเอี่ยม	เจ้าหน้าที่ธุรการ
2.	นางสาวอภิญา จันทรหอม	เจ้าหน้าที่ธุรการ
3.	นางสาววัชรภรณ์ จันทรปาน	เจ้าหน้าที่บันทึกข้อมูล
4.	นายจำลอง จันทรโต	พนักงานขับรถยนต์
5.	นายเอกชัย ใจดี	พนักงานขับรถยนต์
6.	นายสิทธิโชค กั้นเกิด	พนักงานขับรถยนต์
7.	นายสาวุฒิ จำนงค์วัย	พนักงานขับรถยนต์
8.	นางสาคร สามิตร	แม่บ้าน
9.	นายเชิณ เทศกุล	พนักงานรักษาความปลอดภัย
10.	นายพิษณุ เทศกุล	พนักงานรักษาความปลอดภัย

ในปีงบประมาณ พ.ศ. 2565 สำนักงานตรวจบัญชีสหกรณ์พิษณุโลก ได้รับจัดสรรงบประมาณรวมทั้งสิ้น 8,706,421.60 บาท ซึ่งแบ่งออกเป็น 6 แผนงาน 1 ผลผลิต 21 โครงการ จำแนกตามรายละเอียด ดังนี้

รายการ	ได้รับจัดสรร	เบิกจ่ายสะสม	ร้อยละ
1. แผนงาน : บุคลากรภาครัฐ			
1.1 เงินเดือน พรก. (งบบุคลากร)	5,405,100.00	5,405,100.00	100.00
1.2 เงินสมทบกองทุนประกันสังคม (งบดำเนินงาน)	115,770.00	115,770.00	100.00
1.3 เงินสมทบกองทุนทดแทน (งบดำเนินงาน)	8,593.00	8,593.00	100.00
1.4 ค่าเช่าบ้าน (งบดำเนินงาน)	-	-	
รวมงบบุคลากร	5,405,100.00	5,405,100.00	100.00
รวมงบดำเนินงาน	124,363.00	124,363.00	100.00
รวมงบตามแผนงาน	5,529,463.00	5,529,463.00	100.00
2. แผนงานบูรณาการพัฒนาระบบและส่งเสริมเศรษฐกิจฐานราก			
งบดำเนินงาน			
2.1 โครงการ ศพก.	85,950.00	85,950.00	100.00
รวมงบดำเนินงาน	85,950.00	85,950.00	100.00
รวมงบตามแผนงานบูรณาการฯ	85,950.00	85,950.00	100.00
3. แผนงานยุทธศาสตร์เสริมสร้างพลังทางสังคม			
หลักปรัชญาเศรษฐกิจพอเพียงโครงการส่งเสริมการค้าดำเนินงาน			
อันเนื่องมาจากพระราชดำริฯ			
งบดำเนินงาน			
3.1 โครงการพัฒนาเด็กและเยาวชนฯ	18,400.00	18,400.00	100.00
3.2 โครงการส่งเสริมการจัดทำบัญชี	7,600.00	7,600.00	100.00
3.3 โครงการคลินิกเกษตรฯ	20,100.00	20,100.00	100.00
3.4 โครงการกลุ่มอาชีพฯ	5,000.00	5,000.00	100.00
3.5 โครงการรักษ่วงไพร	2,900.00	2,900.00	100.00
3.6 โครงการส่งเสริมอาสาสมัครเกษตร	23,100.00	23,100.00	100.00
3.7 โครงการการจัดทำบัญชีครัวเรือน	210,750.00	210,750.00	100.00
3.8 โครงการทำบัญชีส่งเสริมการออม	22,400.00	22,400.00	100.00
3.9 โครงการเด็กรุ่นใหม่ ใส่ใจบัญชีสร้างพลังการออม	13,600.00	13,600.00	100.00
3.10 โครงการจัดทำบัญชีต้นกล้าเศรษฐกิจพอเพียง	13,130.00	13,130.00	100.00
รวมงบตามแผนงานยุทธศาสตร์	336,980.00	336,980.00	100.00

รายการ	ได้รับจัดสรร	เบิกจ่ายสะสม	ร้อยละ
4. แผนงานยุทธศาสตร์การเกษตรสร้างมูลค่า			
หลักปรัชญาเศรษฐกิจพอเพียงโครงการส่งเสริมการดำเนินงาน			
อันเนื่องมาจากพระราชดำริฯ			
งบดำเนินงาน			
4.1 โครงการยกระดับสถาบันเกษตรกรให้เป็นผู้ประกอบการธุรกิจฯ	35,200.00	35,200.00	100.00
4.2 โครงการทฤษฎีใหม่	37,680.00	37,680.00	100.00
4.3 โครงการระบบส่งเสริมการเกษตรแบบแปลงใหญ่	129,340.00	129,340.00	100.00
4.4 โครงการAgri-map	27,220.00	27,220.00	100.00
4.5 โครงการพัฒนาศักยภาพการดำเนินธุรกิจสหกรณ์ฯ	3,500.00	3,500.00	100.00
4.6 โครงการพัฒนามาตรฐานการบัญชีแก่สหกรณ์และกลุ่มเกษตรกร	1,800.00	1,800.00	100.00
4.7 โครงการพัฒนาศักยภาพการควบคุมภายในของสหกรณ์ฯ	2,400.00	2,400.00	100.00
รวมงบตามแผนงานยุทธศาสตร์	237,140.00	237,140.00	100.00
5. แผนงานบูรณาการพัฒนาผู้ประกอบการ			
หลักปรัชญาเศรษฐกิจพอเพียงโครงการส่งเสริมการดำเนินงาน			
อันเนื่องมาจากพระราชดำริฯ			
งบดำเนินงาน			
5.1 โครงการพัฒนาผลิตภัณฑ์และมาตรฐานสินค้าแปรรูป	98,400.00	98,400.00	100.00
รวมงบตามแผนงานบูรณาการฯ	98,400.00	98,400.00	100.00
6. แผนงานพื้นฐานด้านการสร้างความสามารถในการแข่งขัน			
ลดความเหลื่อมล้ำและสร้างการเติบโตจากภายใน			
6.1 ผลผลิต : สหกรณ์และสถาบันเกษตรกรได้รับการพัฒนา			
และเสริมสร้างความเข้มแข็ง			
งบดำเนินงาน			
6.1 ตรวจสอบบัญชี	2,094,500.00	2,084,951.20	99.54
6.1 หมวดค่าสาธารณูปโภค	151,500.00	161,048.80	106.30
6.2 โครงการตรวจสอบความถูกต้องในการทำธุรกรรมทางการเงิน	11,100.00	11,100.00	100.00
6.3 โครงการฝึกอบรมเศรษฐกิจขั้นพื้นฐานแก่สมาชิกสหกรณ์	8,400.00	8,400.00	100.00
งบลงทุน			
- ครุภัณฑ์สำนักงาน	152,988.60	152,988.60	100.00
รวมงบตามแผนงานพื้นฐาน	2,418,488.60	2,418,488.60	100.00
รวมแผนงานทั้งหมด	8,706,421.60	8,706,421.60	100.00

ผลการปฏิบัติราชการ ตามวิสัยทัศน์ ภารกิจ งบประมาณ

แผนงานพื้นฐานด้านการสร้างความสามารถในการแข่งขัน

สหกรณ์และสถาบันเกษตรกรได้รับการพัฒนาและเสริมสร้างความเข้มแข็ง

1. ตรวจสอบบัญชีสหกรณ์และกลุ่มเกษตรกร

สำนักงานตรวจบัญชีสหกรณ์พิษณุโลก มีภารกิจหลักในการให้บริการตรวจสอบบัญชีสหกรณ์และกลุ่มเกษตรกร ตามมาตรฐานการสอบบัญชีและตามระเบียบที่นายทะเบียนสหกรณ์กำหนด โดยมุ่งเน้นการเสริมสร้างความเข้มแข็ง ความเชื่อมั่นและความโปร่งใสให้กับกระบวนการสหกรณ์ โดยที่สหกรณ์และกลุ่มเกษตรกรสามารถนำงบการเงินผ่านการแสดงความเห็นของผู้สอบบัญชีพร้อมทั้งข้อสังเกตและข้อเสนอแนะต่าง ๆ ไปปรับปรุงการบริหารงานของสหกรณ์และกลุ่มเกษตรกรให้มีประสิทธิภาพยิ่งขึ้น ดังนี้

งาน/โครงการ/กิจกรรม	หน่วย	แผนงาน	ผลงาน	ร้อยละ
งานสอบบัญชี				
1 กลุ่มพร้อมรับการตรวจสอบบัญชี				
- สอบบัญชีระหว่างปี	แห่ง	58	58	100
- สอบบัญชีประจำปี	แห่ง	138	138	100
2 กลุ่มไม่พร้อมรับการตรวจสอบบัญชี				
- การวางระบบบัญชีและการควบคุมภายในแล้วเสร็จ	แห่ง	1	1	100
- การเข้าตรวจแนะนำการบัญชี	แห่ง	4	4	100
- การติดตามการเสนอเลิก	แห่ง	3	3	100

การรายงานผลงานสอบบัญชีสหกรณ์และกลุ่มเกษตรกรข้างต้น เป็นการรายงานผลตามกิจกรรมงานสอบบัญชีที่ได้ปฏิบัติงาน ในปีงบประมาณ พ.ศ.2565

2. ฝึกอบรมด้านบริหารจัดการทางการเงินการบัญชี

2.1 การอบรมให้แก่สหกรณ์และสถาบันเกษตรกร

เป็นการฝึกอบรมให้ผู้ดำเนินงานของสหกรณ์ได้รับความรู้ ความเข้าใจในบทบาทหน้าที่และภารกิจที่ต้องรับผิดชอบ รวมทั้งได้รับการแนะนำการวางรูปแบบบัญชีและการควบคุมภายใน เพื่อให้เจ้าหน้าที่บัญชีหรือผู้รับผิดชอบจัดทำบัญชีของสหกรณ์และสถาบันเกษตรกรมีความรู้ ความเข้าใจ สามารถจัดทำบัญชีและงบการเงินได้ โดยสำนักงานตรวจบัญชีสหกรณ์พิษณุโลก ได้ดำเนินการภายใต้โครงการ ดังนี้

งาน/โครงการ/กิจกรรม	หน่วย	แผนงาน	ผลงาน	ร้อยละ
1 โครงการพัฒนามาตรฐานการบัญชีแก่สหกรณ์และกลุ่มเกษตรกร	แห่ง	3	3	100
2 โครงการพัฒนาศักยภาพการควบคุมภายในของสหกรณ์และกลุ่มเกษตรกร	แห่ง	4	4	100

2.2 การอบรมให้แก่สมาชิกสหกรณ์

การสร้างให้สมาชิกของสหกรณ์ได้ตระหนักรู้และทำหน้าที่ของสมาชิก ด้วยการมีส่วนร่วมในการตรวจสอบการดำเนินการของสหกรณ์ โดยการอบรมให้ความรู้เกี่ยวกับขั้นตอนการทำธุรกรรมทางการเงินและการใช้เทคโนโลยี Application Smart Me และ Smart Member เพื่อใช้ในการตรวจสอบธุรกรรมทางการเงินกับสหกรณ์ และยังเป็นการพิสูจน์ความมีอยู่จริงของข้อมูลทางการเงินของสมาชิกสหกรณ์ รวมถึงการตรวจสอบความถูกต้องของข้อมูลในการทำธุรกรรมทางการเงินระหว่างสหกรณ์และสมาชิกสหกรณ์ด้านสินเชื่อ การรับฝากเงินและการถือหุ้น และยังเป็นการควบคุมคุณภาพงานสอบบัญชีให้เป็นไปตามมาตรฐานการสอบบัญชีและระเบียบที่นายทะเบียนสหกรณ์กำหนด โดยมุ่งหวังสร้างความโปร่งใสให้กับสหกรณ์ โดยการเตือนภัยและป้องปรามการทุจริตจากข้อบกพร่องทางการเงินและสร้างความเชื่อถือแก่มวลสมาชิก ภายใต้โครงการ ดังนี้

งาน/โครงการ/กิจกรรม	หน่วย	แผนงาน	ผลงาน	ร้อยละ
1 โครงการฝึกอบรมเศรษฐกิจการเงินขั้นพื้นฐานแก่สมาชิกสหกรณ์	คน	28	28	100
2 โครงการตรวจสอบความถูกต้องในการทำธุรกรรมทางการเงินระหว่างสหกรณ์และสมาชิก	คน	185	185	100

แผนงานยุทธศาสตร์เสริมสร้างพลังทางสังคม

1. โครงการส่งเสริมการดำเนินงานอันเนื่องมาจากพระราชดำริ

เป็นการสอนแนะการจัดทำบัญชีให้แก่กลุ่มเป้าหมายตามโครงการพระราชดำริ ได้แก่ ครู นักเรียน เกษตรกรและผู้จัดทำบัญชีของกลุ่ม ให้มีความรู้ ความเข้าใจสามารถจัดทำบัญชีได้เพื่อให้กลุ่มเป้าหมายสามารถนำข้อมูล ทางบัญชีไปใช้ประโยชน์ในการวางแผนทางการเงินในกิจกรรมต่าง ๆ รวมทั้งการสร้างวินัยทางการเงินรู้จักการออมเงินให้เกิดแก่ตนเองและครอบครัว พร้อมกับการจัดนิทรรศการเคลื่อนที่ในพื้นที่ เพื่อให้คำปรึกษา แนะนำ แก้ไขปัญหาด้านบัญชีแก่ประชาชนทั่วไป รวมถึงการสร้างการรับรู้และกระตุ้นให้ประชาชนมีความสนใจในการจัดทำบัญชีรับ-จ่ายในครัวเรือนและบัญชีต้นทุนประกอบอาชีพ โดยมีอาสาสมัคร เกษตรด้านบัญชี “ครูบัญชีอาสา” ในแต่ละพื้นที่เป็นผู้ร่วมถ่ายทอดความรู้ให้แก่ประชาชนทั่วไป ภายใต้ กิจกรรมสอนแนะและฝึกอบรม ดังนี้

งาน/โครงการ/กิจกรรม	หน่วย	แผนงาน	ผลงาน	ร้อยละ
ฝึกอบรมการจัดทำบัญชีแก่กลุ่มเป้าหมายตามโครงการพระราชดำริ				
1 โครงการพัฒนาเด็กและเยาวชน ตามพระราชดำริสมเด็จพระ กนิษฐาธิราชเจ้า กรมสมเด็จพระเทพรัตนราชสุดา ฯ สยามบรม ราชกุมารี	แห่ง/คน	4/12 40	4/12 40	100
2 โครงการพัฒนากลุ่มอาชีพประชาชน ตามพระราชดำริสมเด็จพระ กนิษฐาธิราชเจ้า กรมสมเด็จพระเทพรัตนราชสุดา ฯ สยามบรม ราชกุมารี	คน	2	2	100
3 โครงการส่งเสริมการเรียนรู้ด้านบัญชีในพื้นที่ศูนย์เรียนรู้เศรษฐกิจพอเพียงชุมชน (โครงการรักษน้ำเพื่อพระแม่ของแผ่นดิน) - กลุ่มจัดทำบัญชีไม่ได้	คน	20	20	100
4 โครงการคลินิกเกษตรเคลื่อนที่	ครั้ง/ราย	12	15/1,159	100
5 โครงการรักษพงไพร	คน	60	60	100
6 โครงการส่งเสริมอาสาสมัครเกษตร	คน	30	30	100
7 โครงการทำบัญชีส่งเสริมเด็กรุ่นใหม่ ใส่ใจบัญชีสร้างพลังการออม	คน	40	40	100
8 โครงการจัดทำบัญชีต้นกล้าเศรษฐกิจพอเพียง	คน	26	26	100

2. โครงการการจัดทำบัญชีครัวเรือน

เป็นการอบรมการจัดทำบัญชีรับ - จ่ายในครัวเรือนให้แก่เกษตรกรและประชาชนทั่วไป ให้มีความรู้ความเข้าใจและสามารถใช้ข้อมูลทางบัญชีมาใช้ประโยชน์ในการวางแผนด้านการเงิน ควบคุมรายจ่ายในครัวเรือน ทำให้เกิดการพัฒนาศักยภาพการจัดทำบัญชีเพื่อจัดการเศรษฐกิจระดับครัวเรือนได้ การดำเนินโครงการส่งเสริมการจัดทำบัญชีครัวเรือนเพื่อการจัดการเศรษฐกิจระดับครัวเรือนในปีงบประมาณ 2565 มีดังนี้

งาน/โครงการ/กิจกรรม	หน่วย	แผนงาน	ผลงาน	ร้อยละ
โครงการส่งเสริมสร้างการจัดทำบัญชีครัวเรือนเพื่อการจัดการเศรษฐกิจระดับครัวเรือน				
- อบรมครูบัญชี	คน	18	18	100
- อบรมการจัดทำบัญชีรับ-จ่ายครัวเรือน	คน	723	723	100
- กำกับ แนะนำ การจัดทำบัญชีรับ-จ่ายครัวเรือน	คน	507	507	100

แผนงานบูรณาการพัฒนาและส่งเสริมเศรษฐกิจฐานราก

เป็นการส่งเสริมความรู้ทางบัญชีให้แก่เกษตรกรโครงการเกษตรทฤษฎีใหม่ ให้มีความรู้ ความเข้าใจ สามารถจัดทำบัญชีต้นทุนรายอาชีพได้อย่างถูกต้อง เพื่อจะได้รู้และวางแผนทางการเงินได้อย่างเหมาะสม ส่งผลให้เกษตรกรมีความเข้มแข็งโดยยึดหลักปรัชญาเศรษฐกิจพอเพียง รวมถึงการพัฒนาอาสาสมัครเกษตรด้านบัญชี **“ครูบัญชีอาสา”** เป็นการพัฒนาครูบัญชีประจำศูนย์เรียนรู้ ให้สามารถให้บริการในการถ่ายทอดความรู้ด้านการจัดทำบัญชีแก่เกษตรกรที่ขอรับบริการได้ การดำเนินโครงการต่าง ๆ มีดังนี้

งาน/โครงการ/กิจกรรม	หน่วย	แผนงาน	ผลงาน	ร้อยละ
1 โครงการศูนย์เรียนรู้การเพิ่มประสิทธิภาพการผลิตสินค้าเกษตร (ศพก.)				
- พัฒนาฐานเรียนรู้ด้านบัญชีที่เหมาะสมกับสภาพแวดล้อมของศูนย์	ศูนย์	9	9	100
- พัฒนาครูบัญชีประจำศูนย์ฯ	คน	9	9	100
2 โครงการพัฒนาศักยภาพการดำเนินธุรกิจของสหกรณ์กลุ่มเกษตรกร และธุรกิจชุมชน				
- กำกับแนะนำ	แห่ง/ ครั้ง	1/2	1/2	100
3 โครงการยกระดับสถาบันเกษตรกรให้เป็นผู้ประกอบการธุรกิจเกษตร				
- ประเมินความพร้อม	แห่ง	8	8	100
- วางรูปแบบบัญชีและวางระบบการควบคุมภายใน	แห่ง	8	8	100
- จำนวนคณะกรรมการที่ได้รับการอบรม	ราย	32	32	100

แผนงานยุทธศาสตร์การเกษตรสร้างมูลค่า

เป็นการส่งเสริมความรู้ทางบัญชีให้แก่เกษตรกรในพื้นที่ระบบส่งเสริมการเกษตรแบบแปลงใหญ่และประชาชนทั่วไปที่เข้ารับบริการศูนย์เรียนรู้การเพิ่มประสิทธิภาพการผลิตสินค้าเกษตร ซึ่งเป็นการบูรณาการร่วมกับหน่วยงานของกระทรวงเกษตรและสหกรณ์ โดยการสอนแนะนำการบันทึกบัญชีรับ - จ่ายในครัวเรือน และต้นทุนประกอบอาชีพ เพื่อให้เกษตรกรมีความรู้ ความเข้าใจ สามารถจัดทำบัญชีต้นทุนรายอาชีพได้อย่างถูกต้อง เพื่อจะได้รู้ถึงรายรับ - รายจ่ายและควบคุมรายจ่ายที่ไม่จำเป็น สามารถนำข้อมูลทางบัญชีไปใช้ประโยชน์ในการประกอบอาชีพได้อย่างเหมาะสมในพื้นที่ทำกินของตนเองและยังเป็นการสร้างนิสัยให้แก่เกษตรกรจัดทำบัญชีต้นทุนอาชีพเป็นประจำสม่ำเสมอ ส่งผลให้เกษตรกรมีความเข้มแข็งและพัฒนาให้เป็น Smart Farmer ด้านการจัดทำบัญชีต้นทุนรายอาชีพ ตามหลักปรัชญาเศรษฐกิจพอเพียง โดยมีอาสาสมัครเกษตรด้านบัญชี **“ครูบัญชีอาสา”** เป็นตัวแทนของสำนักงานตรวจบัญชีสหกรณ์พิษณุโลก ทำหน้าที่ในการถ่ายทอดความรู้ให้แก่กลุ่มเป้าหมายตามโครงการต่าง ๆ ดังนี้

งาน/โครงการ/กิจกรรม	หน่วย	แผนงาน	ผลงาน	ร้อยละ
1 โครงการระบบส่งเสริมการเกษตรแบบแปลงใหญ่				
- อบรมครูบัญชีประจำแปลง	คน	4	4	100
- อบรมการจัดทำบัญชีต้นทุนรายอาชีพ	คน	146	146	100
- กำกับ แนะนำ การใช้ข้อมูลทางบัญชี	คน	103	103	100
2 โครงการพัฒนาเกษตรกรมั่งคั่ง (ทฤษฎีใหม่)				
- อบรมครูบัญชีเกษตรกรทฤษฎีใหม่	คน	2	2	100
- อบรมการจัดทำบัญชีต้นทุนรายอาชีพ	คน	78	78	100
- กำกับ แนะนำ การใช้ข้อมูลทางบัญชี	คน	54	54	100
3 โครงการบริหารจัดการการผลิตสินค้าเกษตรตามแผนที่เกษตรเพื่อการบริหารจัดการเชิงรุก (Agri-Map)				
- อบรมครูบัญชี	คน	1	1	100
- อบรมการจัดทำบัญชีต้นทุนรายอาชีพ	คน	12	12	100
- กำกับ แนะนำ การใช้ข้อมูลทางบัญชี	คน	9	9	100

แผนงานบูรณาการพัฒนาผู้ประกอบการ

เป็นการสอนแนะการจัดทำบัญชีแก่วิสาหกิจชุมชนให้สามารถจัดทำบัญชีและใช้ข้อมูลทางการเงิน การบัญชีในการบริหารจัดการภายในกลุ่มได้ เพื่อพัฒนาวิสาหกิจชุมชนให้มีระบบบัญชีและระบบการควบคุม ภายในที่ดี การดำเนินโครงการพัฒนาวิสาหกิจสู่ความเป็นมืออาชีพ มีดังนี้

งาน/โครงการ/กิจกรรม	หน่วย	แผนงาน	ผลงาน	ร้อยละ
1 โครงการพัฒนาผลิตภัณฑ์และมาตรฐานสินค้าเกษตรแปรรูป				
- กิจกรรมศึกษาธุรกิจและประเมินความพร้อม	แห่ง	3	3	100
- วางรูปแบบบัญชีและวางระบบการควบคุมภายใน	แห่ง	2	2	100
- กำกับสอนแนะ/ติดตามการจัดทำบัญชี	แห่ง	3	3	100

จำนวนสหกรณ์และกลุ่มเกษตรกรที่รับผิดชอบ

ข้อมูล ณ วันที่ 30 กันยายน 2565 พื้นที่จังหวัดพิษณุโลก มีสหกรณ์และกลุ่มเกษตรกรตามทะเบียนรวม 172 แห่ง รายละเอียดดังนี้

1) จำนวนสหกรณ์และกลุ่มเกษตรกรจำแนกตามประเภทและที่ตั้ง

อำเภอ	สหกรณ์ภาค การเกษตร			สหกรณ์นอกภาคการเกษตร					รวม	กลุ่ม เกษตรกร	รวม ทั้งสิ้น
	เกษตร	นิคม	รวม	ร้านค้า	บริการ	ออม ทรัพย์	เครดิต ยูเนียน	รวม			
เมืองพิษณุโลก	13	0	13	1	7	16	0	24	37	11	48
นครไทย	4	0	4	1	0	0	0	1	5	7	12
ชาติตระการ	2	0	2	0	0	1	0	1	3	3	6
บางระกำ	6	0	6	0	1	0	0	1	7	6	13
บางกระทุ่ม	6	0	6	0	0	1	0	1	7	4	11
พรหมพิราม	17	0	17	0	0	0	1	1	18	14	32
วัดโบสถ์	10	0	10	0	0	0	0	0	10	9	19
วังทอง	6	1	7	0	0	1	0	1	8	15	23
เนินมะปราง	3	2	5	0	0	0	0	0	5	3	8
รวมทั้งสิ้น	67	3	70	2	8	19	1	30	100	72	172

2) จำนวนสหกรณ์และกลุ่มเกษตรกร จำแนกตามสถานะ

ประเภท	ตาม ทะเบียน	จำนวนที่ไม่ต้อง ตรวจสอบ		จำนวนที่ ตรวจสอบ	สอบบัญชีโดยผู้สอบบัญชีภาครัฐ การจำแนกกลุ่ม				รวม	สอบบัญชี ภาคเอกชน
		เล็ก	ชำระ บัญชี		พร้อม ตรวจสอบ	ไม่พร้อม ตรวจสอบ	จัดตั้ง ใหม่	อาจถูกสั่ง เลิก/ต้อง เลิก		
สหกรณ์	100	-	10	90	77	1	-	2	80	10
กลุ่มเกษตรกร	72	-	9	63	60	2	1	-	63	-
รวมทั้งสิ้น	172	-	19	153	137	3	1	2	143	10

กลุ่มพร้อมตรวจสอบบัญชี หมายถึง สหกรณ์/กลุ่มเกษตรกร มีผู้รับผิดชอบในการจัดทำบัญชี สามารถจัดทำบัญชี
งบการเงินและรายละเอียดประกอบงบการเงินให้ตรวจสอบบัญชีประจำปีได้

ปริมาณสหกรณ์

	สหกรณ์	กลุ่ม เกษตรกร	รวม
1) วางแผนตรวจสอบบัญชี	78	63	141
2) ไม่วางแผนตรวจสอบบัญชี : อาจถูกสั่งเลิก ม.71 / ต้องเลิกตามกฎหมาย ม.70	2	-	2
3) สอบบัญชีโดยผู้สอบบัญชีภาคเอกชน	10	-	10
		รวม	153

สภาพการดำเนินงาน

เป็นการนำเสนอการวิเคราะห์ทางการเงิน เพื่อสะท้อนภาพ สู่ให้เห็นถึงปัจจัยหลักของการดำเนินธุรกิจ และฐานะการเงินของสหกรณ์และกลุ่มเกษตรกรในพื้นที่จังหวัดพิษณุโลก ประจำปีงบประมาณ พ.ศ. 2565

ประเภท	จำนวน ทั้งสิ้น ตาม	เลิก/ ชำระ บัญชี	จำนวนที่ ตรวจสอบ	จำนวนสหกรณ์และกลุ่มเกษตรกร ที่ต้องตรวจสอบบัญชี				แสดงความเห็นต่อ งบการเงินได้		ตรวจสอบบัญชี ไม่ได้	
				พร้อมรับการ ตรวจสอบ		ไม่พร้อมรับการ ตรวจสอบ		จำนวน	ร้อยละ	จำนวน	ร้อยละ
				จำนวน	ร้อยละ	จำนวน	ร้อยละ				
การเกษตร	67	8	59	59	100	0	0	59	100	0	0
นิคม	3	0	3	3	100	0	0	3	100	0	0
ร้านค้า	2	1	1	1	100	0	0	1	100	0	0
บริการ	8	0	8	6	75.00	2	25	6	75	2	25.00
เครดิตยูเนียน	1	0	1	1	100	0	0	1	100	0	0
ออมทรัพย์	19	1	18	17	94.44	1	5.56	17	94.44	1	5.56
รวม	100	10	90	87	96.67	3	3.33	87	96.67	3	3.33
กลุ่มเกษตรกร	72	9	63	61	96.83	2	3.17	61	96.83	2	3.17
รวมทั้งสิ้น	172	19	153	148	96.73	5	3.27	148	96.73	5	3.27

- กลุ่มพร้อมรับการตรวจสอบ ตามตาราสถานะสหกรณ์และกลุ่มเกษตรกรตามทะเบียน (ณ วันที่ 30 กันยายน 2565) ประกอบด้วยผลรวมจำนวนกลุ่มพร้อมตรวจสอบ จำนวน 137 แห่ง กลุ่มจัดตั้งใหม่ จำนวน 1 แห่ง และสอบบัญชีโดยผู้สอบบัญชีภาคเอกชน จำนวน 10 แห่ง รวมเป็น จำนวน 148 แห่ง
- ตรวจสอบบัญชีได้ หมายถึง สหกรณ์/กลุ่มเกษตรกรที่แสดงความเห็นต่องบการเงินได้ ระหว่างวันที่ 1 ตุลาคม 2564 ถึงวันที่ 30 กันยายน 2565
- ตรวจสอบบัญชีไม่ได้ หมายถึง สหกรณ์/กลุ่มเกษตรกร ไม่สามารถส่งงบการเงิน หรือผู้สอบบัญชีแสดงความเห็นต่องบการเงินได้หลังวันที่ 30 กันยายน 2565

ข้อมูลสหกรณ์และกลุ่มเกษตรกรตรวจสอบบัญชีได้
ณ วันที่ 30 กันยายน 2565

ประเภทสหกรณ์/กลุ่มเกษตรกร	จำนวน (แห่ง)	จำนวนสมาชิก		ทุนดำเนินงาน		มูลค่าธุรกิจ	
		(คน)	ร้อยละ	(ล้านบาท)	ร้อยละ	(ล้านบาท)	ร้อยละ
สหกรณ์ภาคเกษตร	62	119,429	67.73	3,850.93	9.17	3,405.35	14.90
- การเกษตร	59	113,885	64.59	3,462.25	8.24	2,972.14	13.00
- นิคม	3	5,544	3.14	388.68	0.93	433.21	1.90
สหกรณ์นอกภาคเกษตร	25	51,427	29.17	38,091.80	90.70	19,288.49	84.40
- ร้านค้า	1	146	0.08	2.23	0.01	3.67	0.02
- บริการ	6	1,009	0.57	102.54	0.24	36.05	0.16
- เครดิตยูเนียน	1	819	0.46	40.76	0.10	26.11	0.11
- ออมทรัพย์	17	49,453	28.05	37,946.27	90.35	19,222.66	84.11
กลุ่มเกษตรกร	61	5,465	3.10	55.91	0.13	160.04	0.70
รวมทั้งสิ้น	148	176,321	100	41,998.64	100.00	22,853.88	100.00

การจัดชั้นคุณภาพการควบคุมภายในของสหกรณ์และกลุ่มเกษตรกร

คุณภาพการควบคุมภายใน				
ระดับชั้นคุณภาพการควบคุมภายใน (CAD_RANK)	ปี 2565		ปี 2564	
	จำนวน (แห่ง)	ร้อยละ	จำนวน (แห่ง)	ร้อยละ
ดีมาก	4	2.90	3	2.22
ดี	46	33.33	41	30.37
พอใช้	22	15.94	22	16.30
ควรปรับปรุง	11	7.97	18	13.33
ไม่มีการควบคุมภายใน	55	39.86	51	37.78
จัดชั้นไม่ได้	-	-	-	-
รวมทั้งสิ้น	138	100	135	100

ภาวะเศรษฐกิจทางการเงินของสหกรณ์และกลุ่มเกษตรกร ปี 2565

ตามที่กรมตรวจบัญชีสหกรณ์ มีภารกิจตามกฎหมายในการตรวจสอบบัญชีและกำกับการสอบบัญชี กำหนดระบบบัญชีและมาตรฐานการสอบบัญชีถ่ายทอดความรู้และส่งเสริมการจัดทำบัญชี จัดทำรายงานภาวะเศรษฐกิจของสหกรณ์ นั้น

สำนักงานตรวจบัญชีสหกรณ์พิษณุโลก ขอสรุปรายงานภาวะเศรษฐกิจทางการเงินของสหกรณ์และกลุ่มเกษตรกร ปี 2565 เป็นการวิเคราะห์และรายงานผลการดำเนินงาน การดำเนินธุรกิจและการเตือนภัยทางการเงินเพื่อใช้เป็นข้อมูลในการวางแผนและการพัฒนาสหกรณ์และกลุ่มเกษตรกรในพื้นที่โดยรวบรวมข้อมูล ณ 30 กันยายน 2565 ที่ดำเนินการธุรกิจ ไม่ดำเนินการธุรกิจ หยุดดำเนินการธุรกิจ ทั้งสิ้น 148 แห่ง ประกอบด้วย 3 กลุ่ม คือ สหกรณ์ภาคเกษตร (การเกษตร, นิคม) จำนวน 62 แห่ง สหกรณ์นอกภาคเกษตร 25 แห่ง (ร้านค้า, บริการ, ออมทรัพย์, เครดิตยูเนียน) และกลุ่มเกษตรกร 61 แห่ง มีทุนดำเนินงานทั้งสิ้น 41,998.64 ล้านบาท ผลการวิเคราะห์ ดังนี้

ภายในรอบปี 2565 มีการดำเนินธุรกิจมูลค่า ทั้งสิ้น 22,853.88 ล้านบาท โดยดำเนินการธุรกิจเงินให้กู้ยืมมูลค่าสูงสุด 15,473.98 ล้านบาท หรือร้อยละ 67.71 ของมูลค่าธุรกิจทั้งสิ้น รองลงมาเป็นธุรกิจเงินรับฝาก มูลค่า 5,872.61 ล้านบาท หรือร้อยละ 25.70 และอื่นๆ มูลค่า 1,507.29 ล้านบาท หรือร้อยละ 6.59 ผลการดำเนินงานของสหกรณ์และกลุ่มเกษตรกรทั้งสิ้น 148 แห่ง

มีกำไรสุทธิทั้งสิ้น 1,454.06 ล้านบาท เมื่อพิจารณาเงินออมของสมาชิกสหกรณ์และกลุ่มเกษตรกร มีเงินออมเฉลี่ยคนละ 207,251.52 บาท เพิ่มขึ้นจากปี 2564 ร้อยละ 60.24 และหนี้สินของสมาชิกสหกรณ์เฉลี่ยคนละ 96,480.71 บาท เพิ่มขึ้นจากปี 2564 5.37 เท่า โดยมีเงินออมเฉลี่ย 2.15 เท่าของหนี้สินเฉลี่ย

หากพิจารณาประสิทธิภาพการบริหารทางการเงินโดยใช้เครื่องมือวิเคราะห์ทางการเงิน CFSAWS: ss (Cooperative Financial Surveillance and Warning System: Set Standard) และใช้เครื่องมือวิเคราะห์ภาวะเศรษฐกิจทางการเงินของสหกรณ์และกลุ่มเกษตรกร CAMELS Analysis โดยแยกเป็นสหกรณ์และกลุ่มเกษตรกร แต่ละประเภท ดังนี้



1. สหกรณ์ภาคการเกษตร

1.1 สหกรณ์การเกษตร

มีผลเฝ้าระวังและเตือนภัยทางการเงิน อยู่ในระดับ **“วิเคราะห์เพื่อเฝ้าระวังพิเศษ”**

ซึ่งมีอัตราค่าใช้จ่ายดำเนินงานต่อกำไร (ก่อนหักค่าใช้จ่ายดำเนินงาน) อยู่ในระดับ **“ควรปรับปรุง”** อัตราลูกหนี้ชำระหนี้ได้ตามกำหนด อยู่ในระดับ **“ดี”** อัตราทุนสำรองต่อสินทรัพย์ อยู่ในระดับ **“ควรปรับปรุง”** อัตราผลตอบแทนต่อสินทรัพย์ อยู่ในระดับ **“ควรปรับปรุง”** อัตราการหมุนของสินค้า อยู่ในระดับ **“พอใช้”** และอัตรานี้สินต่อทุน **“ควรปรับปรุง”**

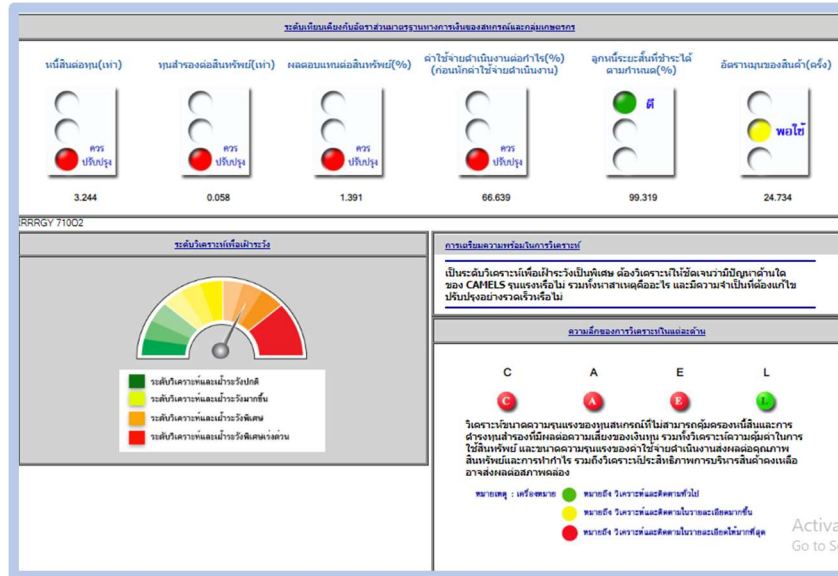

1.2 สหกรณ์ประเภทนิคม

มีผลเฝ้าระวังและเตือนภัยทางการเงิน อยู่ในระดับ **“วิเคราะห์เพื่อเฝ้าระวังมากขึ้น”**

ซึ่งมีอัตราค่าใช้จ่ายดำเนินงานต่อกำไร (ก่อนหักค่าใช้จ่ายดำเนินงาน) อยู่ในระดับ **“พอใช้”** อัตราลูกหนี้ชำระหนี้ได้ตามกำหนด อยู่ในระดับ **“ควรปรับปรุง”** อัตราทุนสำรองต่อสินทรัพย์ อยู่ในระดับ **“ควรปรับปรุง”** อัตราผลตอบแทนต่อสินทรัพย์ อยู่ในระดับ **“พอใช้”** อัตราการหมุนของสินค้า อยู่ในระดับ **“พอใช้”** และอัตรานี้สินต่อทุน **“พอใช้”**

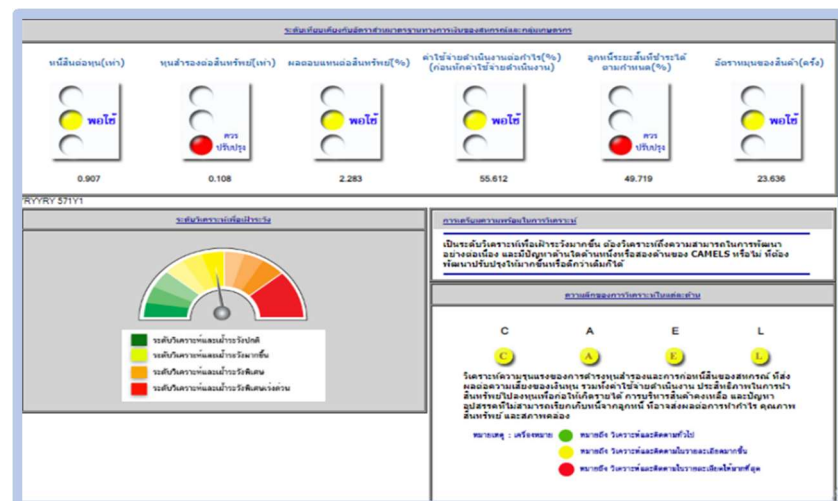

2. สหกรณ์ประเภทนอกภาคเกษตร

2.1 สหกรณ์บริการ

มีผลเฝ้าระวังและเตือนภัยทางการเงิน อยู่ในระดับ **“วิเคราะห์เพื่อเฝ้าระวังพิเศษ”** ซึ่งมีอัตราค่าใช้จ่ายดำเนินงานต่อกำไร (ก่อนหักค่าใช้จ่ายดำเนินงาน) อยู่ในระดับ **“ควรปรับปรุง”** อัตราลูกหนี้ชำระหนี้ได้ตามกำหนด อยู่ในระดับ **“ดี”** อัตราทุนสำรองต่อสินทรัพย์ อยู่ในระดับ **“ควรปรับปรุง”** อัตราผลตอบแทนต่อสินทรัพย์ อยู่ในระดับ **“ควรปรับปรุง”** อัตราการหมุนของสินค้า อยู่ในระดับ **“ควรปรับปรุง”** และอัตราหนี้สินต่อทุน **“ควรปรับปรุง”**

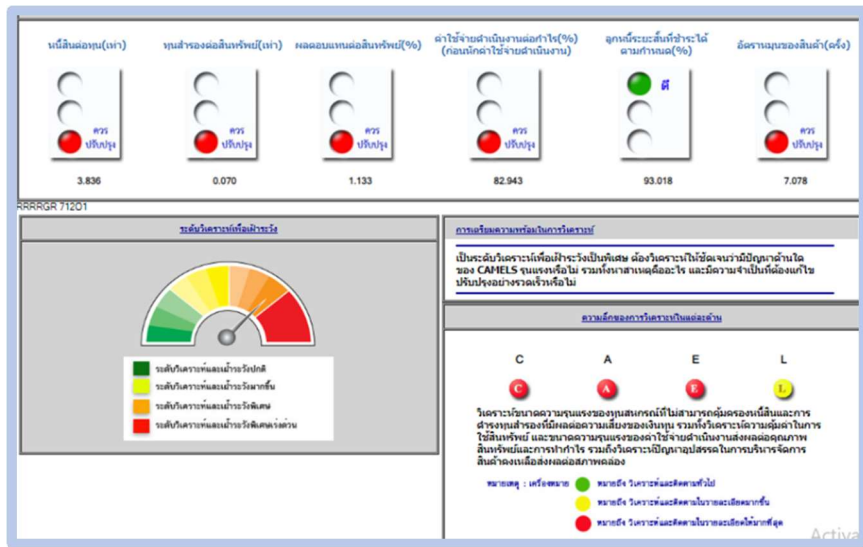

2.2 สหกรณ์เครดิตยูเนียน

มีผลเฝ้าระวังและเตือนภัยทางการเงิน อยู่ในระดับ **“วิเคราะห์เพื่อเฝ้าระวังพิเศษ”** ซึ่งมีอัตราค่าใช้จ่ายดำเนินงานต่อกำไร (ก่อนหักค่าใช้จ่ายดำเนินงาน) อยู่ในระดับ **“ควรปรับปรุง”** อัตราลูกหนี้ชำระหนี้ได้ตามกำหนด อยู่ในระดับ **“พอใช้”** อัตราทุนสำรองต่อสินทรัพย์ อยู่ในระดับ **“ควรปรับปรุง”** อัตราผลตอบแทนต่อสินทรัพย์ อยู่ในระดับ **“ควรปรับปรุง”** และอัตราหนี้สินต่อทุน **“พอใช้”**

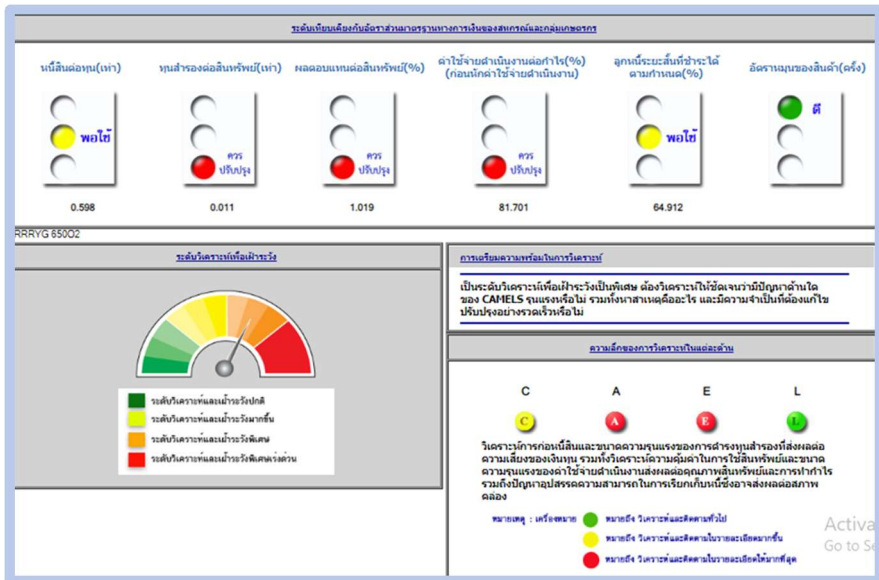

2.3 สหกรณ์ออมทรัพย์

มีผลเฝ้าระวังและเตือนภัยทางการเงิน อยู่ในระดับ **“วิเคราะห์เพื่อเฝ้าระวังปกติ”** ซึ่งมีอัตราค่าใช้จ่ายดำเนินงานต่อกำไร (ก่อนหักค่าใช้จ่ายดำเนินงาน) อยู่ในระดับ **“ดี”** อัตราลูกหนี้ชำระหนี้ได้ตามกำหนด อยู่ในระดับ **“ดี”** อัตราทุนสำรองต่อสินทรัพย์ อยู่ในระดับ **“พอใช้”** อัตราผลตอบแทนต่อสินทรัพย์ อยู่ในระดับ **“พอใช้”** และอัตรานี้สินต่อทุน **“พอใช้”**

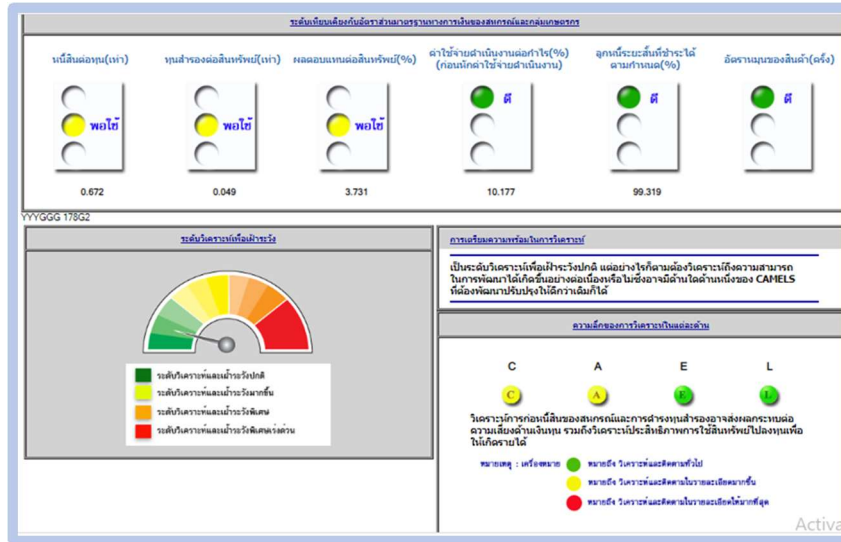

3. กลุ่มเกษตรกร

มีผลเฝ้าระวังและเตือนภัยทางการเงิน อยู่ในระดับ **“วิเคราะห์เพื่อเฝ้าระวังปกติ”** ซึ่งมีอัตราค่าใช้จ่ายดำเนินงานต่อกำไร (ก่อนหักค่าใช้จ่ายดำเนินงาน) อยู่ในระดับ **“พอใช้”** อัตราลูกหนี้ชำระหนี้ได้ตามกำหนด อยู่ในระดับ **“ควรปรับปรุง”** อัตราทุนสำรองต่อสินทรัพย์ อยู่ในระดับ **“ดี”** อัตราผลตอบแทนต่อสินทรัพย์ อยู่ในระดับ **“พอใช้”** อัตราการหมุนของสินค้า อยู่ในระดับ **“ดี”** และอัตรานี้สินต่อทุน **“ดี”**

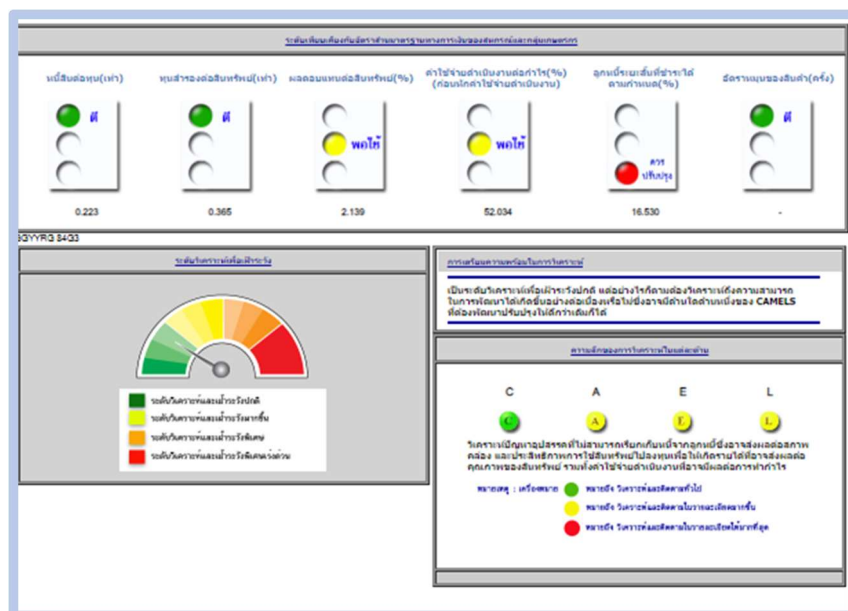

ภาพรวมภาวะเศรษฐกิจทางการเงินของสหกรณ์และกลุ่มเกษตรกรในการบริหารจัดการธุรกิจโดยใช้เงินทุนดำเนินงาน 41,998.64 ล้านบาท แยกเป็นทุนของสหกรณ์และกลุ่มเกษตรกรเอง 23,805.83 ล้านบาท และส่วนของหนี้สิน 18,192.81 ล้านบาท คิดเป็นร้อยละ 56.68 และ 43.32 ของทุนดำเนินงานทั้งสิ้น โดยหนี้สินส่วนใหญ่เป็นเงินรับฝากจากสมาชิกหากวิเคราะห์ต้นทุนพบว่า มีสัดส่วนหนี้สินต่อทุน 0.76 เท่า แสดงให้เห็นถึงทุนของสหกรณ์และกลุ่มเกษตรกรไม่สามารถรองรับหนี้สินทั้งหมดได้ จึงควรรหาแนวทางให้สมาชิกสะสมทุนเรือนหุ้นและทุนสำรองเพิ่มขึ้น รวมทั้งบริหารจัดการสินทรัพย์เพื่อก่อให้เกิดรายได้รองรับความเสี่ยงที่อาจเกิดขึ้น โดยด้านสินทรัพย์ส่วนใหญ่นำไปลงทุนในรูปลูกหนี้สูงสุดร้อยละ 83.85 ของสินทรัพย์ทั้งสิ้น มีอัตราผลตอบแทนต่อสินทรัพย์ ร้อยละ 0.04 ดังนั้น คุณภาพของสินทรัพย์จึงขึ้นอยู่กับการบริหารจัดการลูกหนี้ให้ชำระหนี้ให้เป็นไปตามกำหนด เมื่อพิจารณาสภาพคล่องทางการเงิน พบว่า มีสินทรัพย์หมุนเวียนน้อยกว่าหนี้สินหมุนเวียนในอัตราส่วนทุนหมุนเวียน 1.85 เท่า แสดงให้เห็นว่าสินทรัพย์หมุนเวียนไม่เพียงพอที่จะชำระหนี้สินระยะสั้นได้ทั้งหมด อย่างไรก็ตาม หนี้สินส่วนใหญ่เป็นเงินรับฝากจากสมาชิก สหกรณ์และกลุ่มเกษตรกรจึงควรบริหารจัดการเงินรับฝาก ให้อยู่ในปริมาณที่เหมาะสม และพิจารณาหาแนวทางให้สินเชื่ออย่างเหมาะสมเพื่อรักษาสภาพคล่องที่ดีไว้ต่อไป

พืชเศรษฐกิจและพืชพลังงาน ได้แก่ ข้าวเปลือก ข้าวโพด ยางพารา ที่รวบรวมผ่านสหกรณ์และกลุ่มเกษตรกรมีมูลค่ารวม 633.67 ล้านบาท จากผลการดำเนินงานที่ผ่านมาราคาพืชผลทางการเกษตรบางชนิดอยู่ในระดับต่ำ ปริมาณการผลิตลดลง มีผลมาจากภัยธรรมชาติ อย่างไรก็ตาม พืชดังกล่าวยังคงเป็นความต้องการของตลาด แนวโน้มคาดว่าจะปรับตัวดีขึ้นตามเศรษฐกิจของประเทศ

สรุปภาวะเศรษฐกิจทางการเงินของสหกรณ์และกลุ่มเกษตรกร สามารถดำเนินธุรกิจสร้างรายได้และมีผลกำไรสุทธิ 1,454.06 ล้านบาท อย่างไรก็ตามสหกรณ์และกลุ่มเกษตรกรควรให้ความสำคัญกับการสะสมทุนสำรอง ซึ่งเป็นทุนที่มีความเข้มแข็งมั่นคงและปราศจากภาระผูกพันจะช่วยเป็นเกราะป้องกันรองรับผลกระทบที่เกิดจากความผันผวนทางธุรกิจ และควรพิจารณาหามาตรการเร่งรัดลูกหนี้ให้ชำระหนี้ภายในกำหนดเวลา ตลอดจนจัดให้มีการเตือนภัยทางการเงินเพื่อเตรียมความพร้อมในการเฝ้าระวัง และการวางแผนรองรับความเสี่ยงทางธุรกิจอย่างเป็นระบบให้ครอบคลุมทุกปัญหาที่เป็นไปได้ เพื่อสร้างความเข้มแข็งอย่างยั่งยืน นำพาความสุขให้กับสมาชิกต่อไป

ภาพรวมภาวะเศรษฐกิจของสถาบันเกษตรกรใน จังหวัดพิษณุโลก

ผ่านกลไกทางบัญชี ประจำปี 2565

สมาชิก (คน)			เพิ่ม/(ลด) ร้อยละ	ขนาดสหกรณ์	
รายการ	ปี 2565	ปี 2564			
สมาชิก	176,321	178,862	(1.42)	ใหญ่พิเศษ	10
				ใหญ่มาก	20
				ใหญ่	85
				กลาง	33
				เล็ก	0
				จัดไม่ได้	0
				รวม	148

ทุนดำเนินงาน (ล้านบาท)			เพิ่ม (ลด) ร้อยละ
รายการ	ปี 2565	ปี 2564	
ทุนดำเนินงาน	41,998.64	40,744.93	3.08
ปริมาณธุรกิจของสหกรณ์และกลุ่มเกษตรกร (ล้านบาท)			เพิ่ม (ลด) ร้อยละ
รายการ	ปี 2565	ปี 2564	
มูลค่าทั้งสิ้น (ล้านบาท)	22,853.88	26,246.60	(12.93)
การรับฝากเงิน	5,872.61	8,149.83	(27.94)
การให้เงินกู้ยืม	15,473.98	16,566.75	(6.60)
การจัดหาสินค้าและวัสดุอุปกรณ์มาจำหน่าย	725.22	562.67	28.89
การรวบรวมผลผลิต	749.08	931.86	(19.61)
การแปรรูป	25.75	28.74	(10.40)
การให้บริการอื่น	7.24	6.75	7.26

กำไร (ขาดทุน) สุทธิ (ล้านบาท)			เพิ่ม (ลด)
รายการ	ปี 2565	ปี 2564	ร้อยละ
รายได้รวม	3,779.68	3,896.60	(3.00)
ค่าใช้จ่ายรวม	2,325.62	2,544.58	(8.60)
กำไร (ขาดทุน) สุทธิ	1,454.06	1,352.02	7.55
(บาท : คน)			
รายได้รวมเฉลี่ย	21,436.38	21,785.52	(1.60)
ค่าใช้จ่ายรวมเฉลี่ย	13,189.68	14,226.53	(7.29)
กำไร (ขาดทุน) เฉลี่ย	8,246.70	7,558.99	9.10

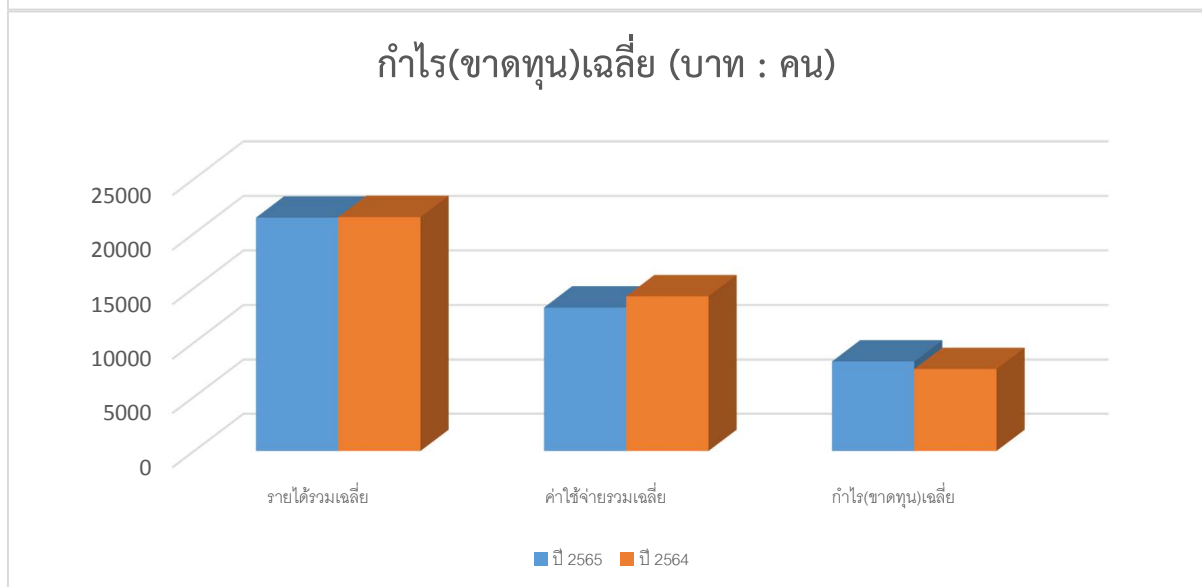
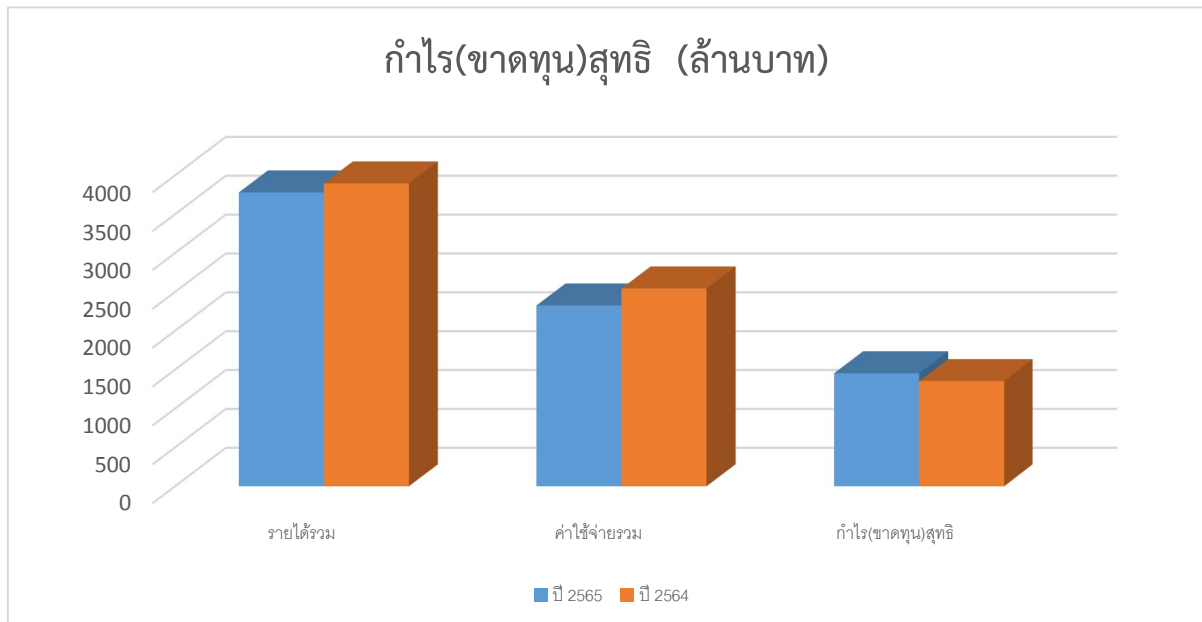

การจัดการธุรกิจ



ธุรกิจหลักของสหกรณ์และกลุ่มเกษตรกร (ภาคการเกษตร,นอกภาคการเกษตร)

สหกรณ์และกลุ่มเกษตรกรทั้ง 148 แห่ง ดำเนินธุรกิจ 6 ด้าน ประกอบด้วย การรับฝากเงิน การให้เงินกู้ จัดหาสินค้าและวัสดุอุปกรณ์มาจำหน่าย การรวบรวมผลผลิตเพื่อขาย การแปรรูปผลผลิต และการให้บริการอื่น ๆ สร้างมูลค่าธุรกิจรวมทั้งสิ้น 22,853.88 ล้านบาท ปีก่อน 26,246.60 ล้านบาท เฉลี่ยเดือนละ 1,904.49 ล้านบาท โดยธุรกิจการให้เงินกู้มีมูลค่ามากที่สุด 15,473.98 ล้านบาท หรือร้อยละ 67.71 ของมูลค่าธุรกิจรวมทั้งสิ้น

สหกรณ์ภาคเกษตร (การเกษตร ,นิคม) จำนวน 62 แห่ง มีจำนวนสมาชิกมากที่สุด 119,429 ราย ลดลงจากปีก่อน 2,958 ราย สร้างมูลค่าธุรกิจรวมทั้งสิ้น 3,405.34 ล้านบาท เฉลี่ยเดือนละ 283.78 ล้านบาท

ธุรกิจหลักของสหกรณ์	มูลค่าธุรกิจ (หน่วย : ล้านบาท)	ร้อยละ
การรับฝากเงิน	949.54	27.88
การให้เงินกู้	1,099.98	32.30
จัดหาสินค้ามาจำหน่าย	689.27	20.24
การรวบรวมผลผลิต	633.67	18.61
การแปรรูป	25.75	0.76
ให้บริการอื่นๆ	7.13	0.21
รวม	3,405.34	100

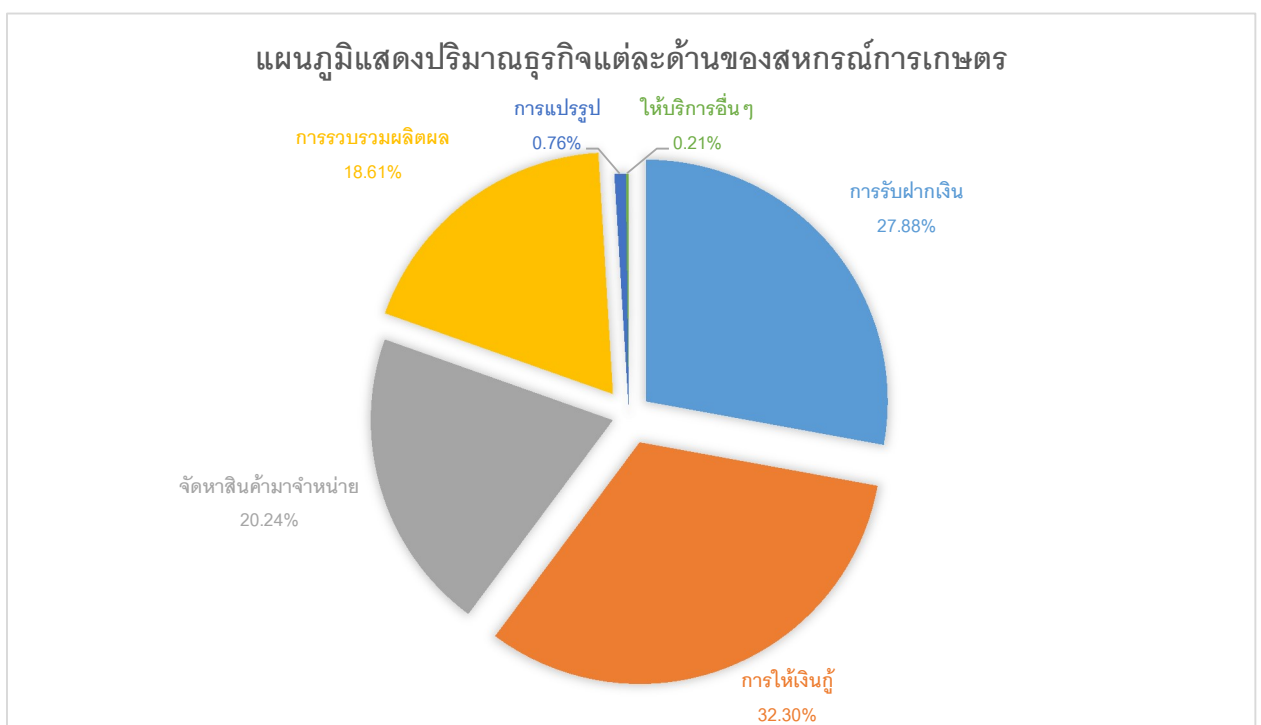



สหกรณ์นอกภาคเกษตร (ออมทรัพย์,บริการ,เครดิตยูเนียน,ร้านค้า)

จำนวน 25 แห่ง (สหกรณ์ออมทรัพย์ 17 แห่ง สหกรณ์บริการ 6 แห่ง สหกรณ์เครดิตยูเนียน 1 แห่ง และ สหกรณ์ร้านค้า 1 แห่ง) มีจำนวนสมาชิกรวมทั้งสิ้น 51,427 ราย ทำธุรกิจหลัก 3 ด้าน (การรับฝากเงิน การให้เงินกู้ และจัดหาสินค้ามาจำหน่าย) สร้างมูลค่าธุรกิจโดยรวม 19,288.49 ล้านบาท เฉลี่ยเดือนละ 1,607.37 ล้านบาท มีรายละเอียดดังนี้

สหกรณ์ออมทรัพย์ จำนวน 17 แห่ง มีสมาชิกทั้งสิ้น 49,453 ราย มูลค่าธุรกิจรวมทั้งสิ้น 19,222.66 ล้านบาท หรือเฉลี่ยเดือนละ 1,601.89 ล้านบาท โดยมุ่งเน้นธุรกิจสินเชื่อเป็นส่วนใหญ่ มีมูลค่าธุรกิจ 14,310.68 ล้านบาท คิดเป็นร้อยละ 74.45 ของมูลค่าธุรกิจรวมทั้งสิ้น

ธุรกิจหลักของสหกรณ์	มูลค่าธุรกิจ (หน่วย : ล้านบาท)	ร้อยละ
การรับฝากเงิน	4,911.98	25.55
การให้เงินกู้	14,310.68	74.45
รวม	19,222.66	100

แผนภูมิแสดงปริมาณธุรกิจแต่ละด้านของสหกรณ์ออมทรัพย์

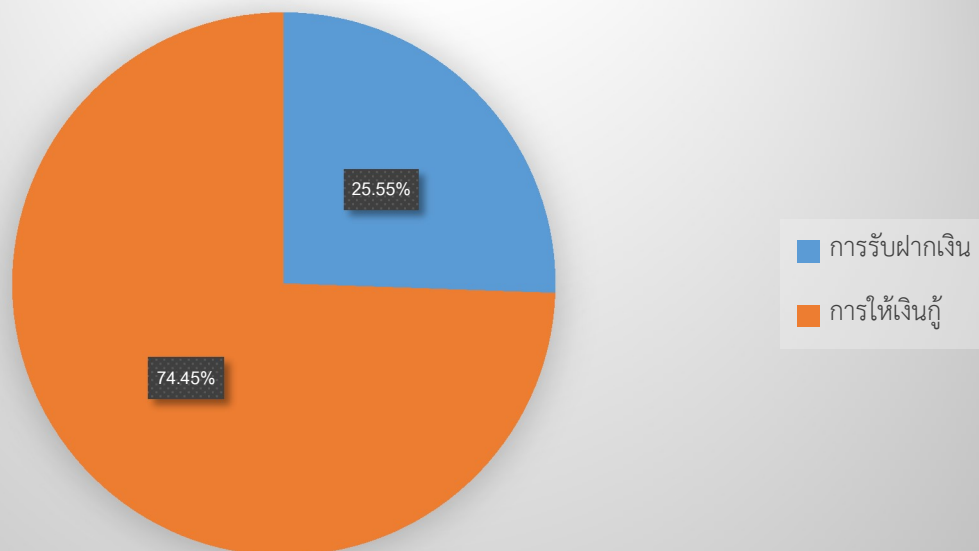

สหกรณ์เครดิตยูเนี่ยน จำนวน 1 แห่ง มีสมาชิกรวมทั้งสิ้น 819 คน ทำธุรกิจ 2 ด้าน มูลค่าธุรกิจรวมทั้งสิ้น 26.11 ล้านบาท เฉลี่ยเดือนละ 2.18 ล้านบาท โดยมุ่งเน้นธุรกิจธุรกิจสินเชื่อเป็นส่วนใหญ่ มีมูลค่าธุรกิจ 18.94 ล้านบาท คิดเป็นร้อยละ 72.54 ของมูลค่าธุรกิจรวม

ธุรกิจหลักของสหกรณ์	มูลค่าธุรกิจ (หน่วย : ล้านบาท)	ร้อยละ
การรับฝากเงิน	7.17	27.46
การให้เงินกู้	18.94	72.54
รวม	26.11	100

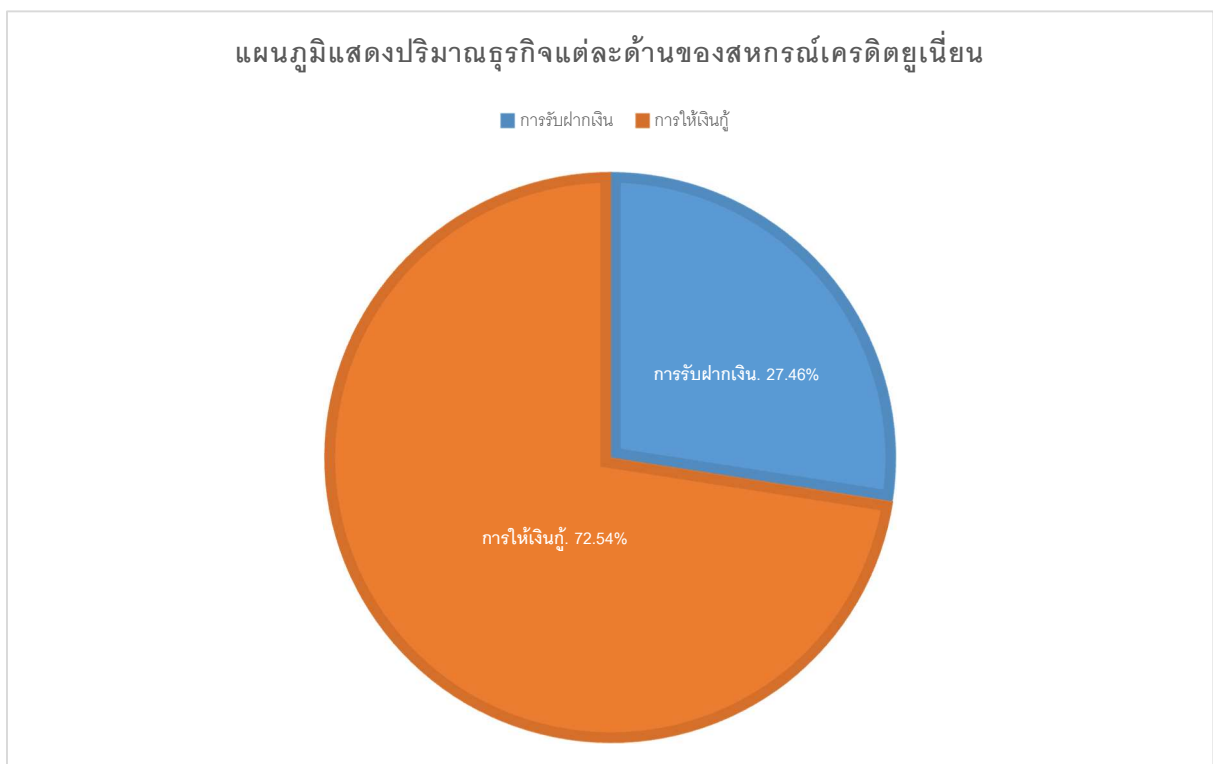

สหกรณ์บริการ จำนวน 6 แห่ง มีสมาชิกรวมทั้งสิ้น 1,009 คน ทำธุรกิจ 3 ด้าน มูลค่าธุรกิจรวมทั้งสิ้น 36.04 ล้านบาท เฉลี่ยเดือนละ 3.00 ล้านบาท โดยมุ่งเน้นธุรกิจจัดหาสินค้ามาจำหน่ายเป็นส่วนใหญ่ มูลค่าธุรกิจ 27.55 ล้านบาท คิดเป็นร้อยละ 76.44 ของมูลค่าธุรกิจรวม

ธุรกิจหลักของสหกรณ์	มูลค่าธุรกิจรวม (หน่วย : ล้านบาท)	ร้อยละ
การรับฝากเงิน	3.92	10.88
การให้เงินกู้	4.57	12.68
จัดหาสินค้ามาจำหน่าย	27.55	76.44
รวม	36.04	100

แผนภูมิแสดงปริมาณธุรกิจแต่ละด้านของสหกรณ์บริการ

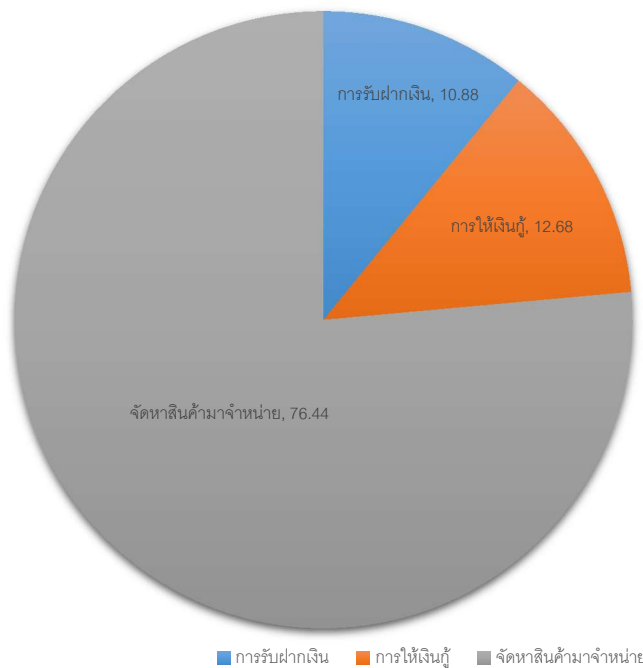

สหกรณ์ร้านค้า จำนวน 1 แห่ง มีสมาชิกรวมทั้งสิ้น 146 คน ทำธุรกิจ 1 ด้าน คือธุรกิจจัดหาสินค้ามาจำหน่าย มูลค่าธุรกิจรวม 3.67 ล้านบาท หรือเฉลี่ยเดือนละ 0.31 ล้านบาท

ธุรกิจหลักของสหกรณ์	มูลค่าธุรกิจรวม (หน่วย : ล้านบาท)	ร้อยละ
จัดหาสินค้ามาจำหน่าย	3.67	100
รวม	3.67	100

กลุ่มเกษตรกร จำนวน 61 แห่ง มีจำนวนสมาชิก 5,465 คน ดำเนินธุรกิจ 4 ด้าน ประกอบด้วย การให้เงินกู้ จัดหาสินค้ามาจำหน่าย การรวบรวมผลผลิตเพื่อขาย และให้บริการอื่นๆ มูลค่าธุรกิจรวม 160.05 ล้านบาท เฉลี่ยเดือนละ 13.34 ล้านบาท โดยธุรกิจรวบรวมผลผลิตมากที่สุด 115.40 ล้านบาท คิดเป็นร้อยละ 72.10 ของมูลค่าธุรกิจรวม

ธุรกิจหลักของกลุ่มเกษตรกร	มูลค่าธุรกิจรวม (หน่วย : ล้านบาท)	ร้อยละ
การให้เงินกู้	39.80	24.87
จัดหาสินค้ามาจำหน่าย	4.74	2.96
การรวบรวมผลผลิต	115.40	72.10
ให้บริการอื่นๆ	0.11	0.07
รวม	160.05	100

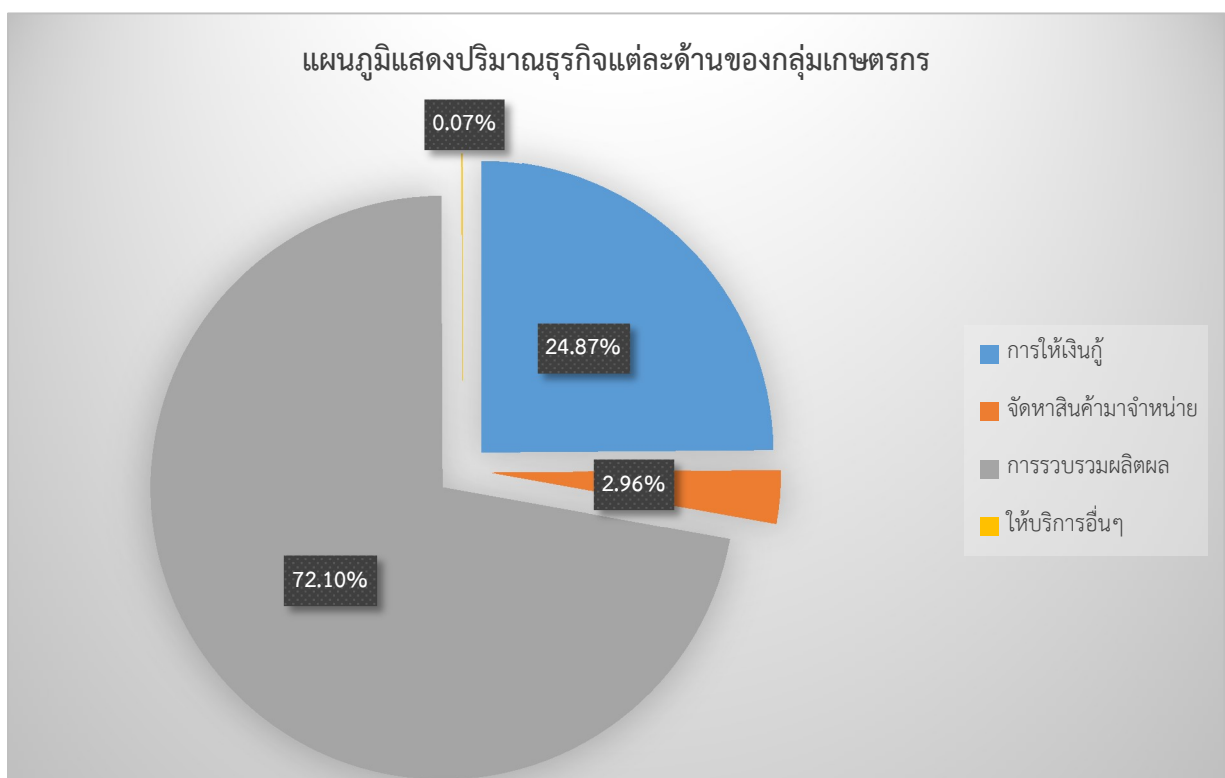



ผลการดำเนินงาน

ผลการดำเนินงานของสหกรณ์และกลุ่มเกษตรกร มีรายได้รวมทั้งสิ้น 3,779.68 ล้านบาท ค่าใช้จ่ายรวมทั้งสิ้น 2,325.62 ล้านบาท ทำให้มีกำไรสุทธิรวมทั้งสิ้น 1,454.06 ล้านบาท โดยเฉลี่ยสมาชิกได้รับกำไรคนละ 8,246.70 บาท ทั้งนี้สหกรณ์นอกภาคเกษตรสามารถสร้างรายได้รวมมากที่สุด จำนวน 1,968.44 ล้านบาท หรือร้อยละ 52.08 ของรายได้รวมทั้งสิ้น

ประเภทสหกรณ์	จำนวนสหกรณ์/ กลุ่มเกษตรกร	รายได้	ค่าใช้จ่าย	กำไร (ขาดทุน)
สหกรณ์ภาคเกษตร	62	1,684.77	1,628.96	55.81
- การเกษตร	59	1,540.11	1,493.06	47.05
- นิคม	3	144.66	135.9	8.76
สหกรณ์นอกภาคเกษตร	25	1,968.44	571.38	1,397.06
- ร้านค้า	1	4.00	4.28	-0.28
- บริการ	6	32.60	31.50	1.10
- เครดิตยูเนียน	1	5.20	4.78	0.42
- ออมทรัพย์	17	1,926.64	530.82	1,395.82
กลุ่มเกษตรกร	61	126.47	125.28	1.19
รวมทั้งสิ้น	148	3,779.68	2,325.62	1,454.06
เฉลี่ยต่อสมาชิก (หน่วย:บาท/คน)	176,321	21,436.38	13,189.68	8,246.70
ภาคเกษตร	119,429	14,106.90	13,639.58	467.32
นอกภาคเกษตร	51,427	38,276.44	11,110.42	27,166.02
กลุ่มเกษตรกร	5,465	23,141.56	22,924.13	217.43

แผนภูมิแสดงผลการดำเนินงานของสหกรณ์และกลุ่มเกษตรกร

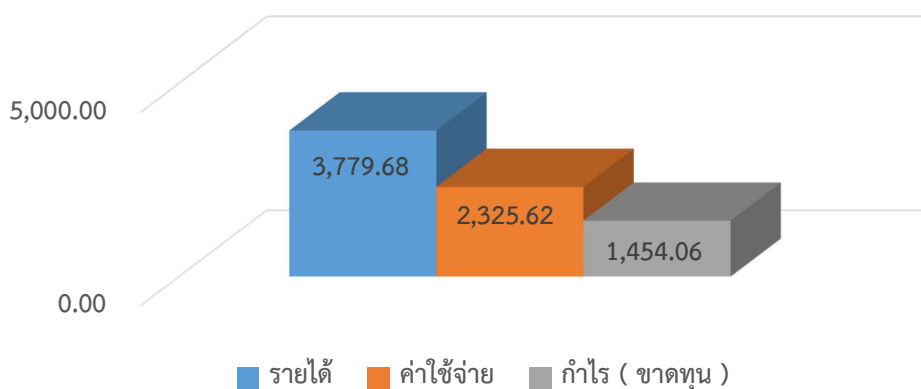



ฐานะการเงิน

ภาพรวมฐานะการเงินของสหกรณ์และกลุ่มเกษตรกรในพื้นที่จังหวัดพิษณุโลก ณ วันที่ 30 กันยายน 2565 สินทรัพย์รวม 41,998.64 ล้านบาท หนี้สินรวม 18,192.81 ล้านบาท และทุนของตนเองรวม 24,457.69 ล้านบาท

ทุนดำเนินงาน ประกอบด้วย แหล่งเงินทุนภายนอกมาจากการกู้ยืมเงิน เครดิตทางการค้า และอื่น ๆ 1,969.70 ล้านบาท จากแหล่งเงินทุนภายในจากการการถือหุ้นของสมาชิกและการรับฝากเงิน 36,542.79 ล้านบาท เป็นส่วนของการรับฝากเงินและทุนเรือนหุ้นที่ได้จากการถือหุ้นของสมาชิกเป็นส่วนใหญ่

สหกรณ์/กลุ่มเกษตรกร	ฐานะการเงิน			ทุนดำเนินงาน	
	สินทรัพย์	หนี้สิน	ทุน	ภายใน	ภายนอก
สหกรณ์ภาคเกษตร	3,850.93	2,831.57	1,019.36	2,544.54	1,207.96
- การเกษตร	3,462.25	2,646.64	815.61	2,242.86	1,187.53
- นิคม	388.68	184.93	203.75	301.68	20.43
สหกรณ์นอกภาคเกษตร	38,091.80	15,351.03	22,740.77	33,981.71	751.53
- ร้านค้า	2.23	0.32	1.91	4.21	0.32
- บริการ	102.54	81.34	21.20	13.37	77.98
- เครดิตยูเนียน	40.76	15.26	25.50	35.88	3.52
- ออมทรัพย์	37,946.27	15,254.11	22,692.16	33,928.25	669.71
กลุ่มเกษตรกร	55.91	10.21	45.70	16.54	10.21
รวมทั้งสิ้น	41,998.64	18,192.81	23,805.83	36,542.79	1,969.70

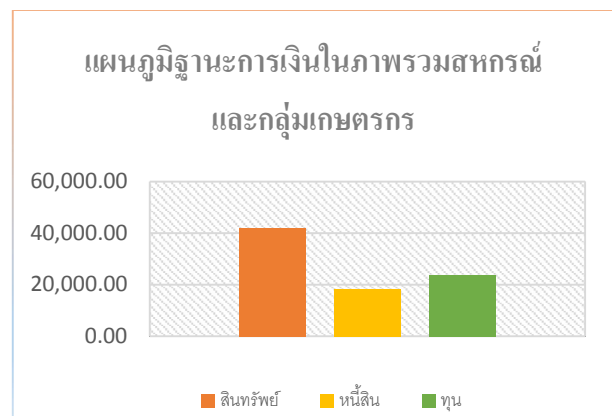
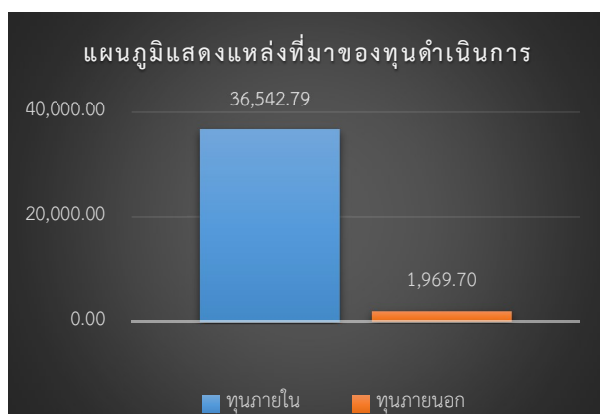

ข้อมูลจากระบบสารสนเทศทางการเงินของสหกรณ์กลุ่มเกษตรกร Online กรมตรวจบัญชีสหกรณ์

สารสนเทศน่ารู้ทางการเงิน

10 อันดับสหกรณ์และกลุ่มเกษตรกร จังหวัดพิษณุโลก

ประจำปี 2565

10 อันดับ

จำนวนสมาชิก

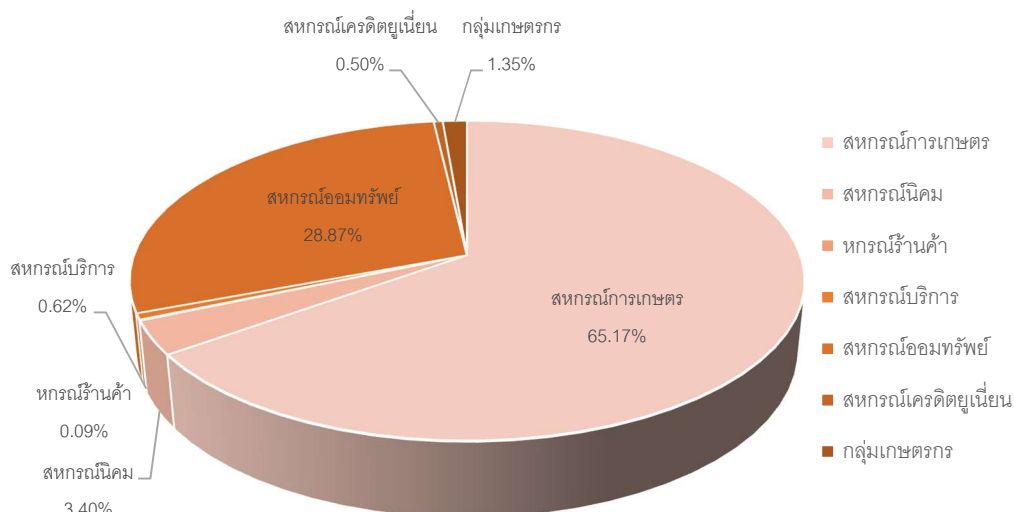

ลำดับที่	สหกรณ์การเกษตร	คน	สหกรณ์นิคม	คน	สหกรณ์ร้านค้า	คน	สหกรณ์บริการ	คน
1	สหกรณ์การเกษตรเพื่อการตลาดลูกค้า อ.ภ.สพช.โลก จำกัด	75,602	สหกรณ์นิคมเนินมะปราง	2,458	ร้านสหกรณ์ อ.เป.อำเภอ นครไทย จำกัด	146	สหกรณ์บริการพัฒนาชุมชนชาวแพพิชณโลก จำกัด	252
2	สหกรณ์วิวัฒน์ จำกัด	7,445	สหกรณ์นิคมพันชาลี จำกัด	1,693			สหกรณ์เคหสถานสี่ราษฎร์ธานี จำกัด	224
3	สหกรณ์การเกษตรชาติตระการ จำกัด	5,116	สหกรณ์นิคมวังทอง จำกัด	1,393			สหกรณ์เคหสถานสี่ราษฎร์ธานี จำกัด	147
4	สหกรณ์การเกษตรพรหมพิราม จำกัด	3,383					สหกรณ์เคหสถานบ้านมั่นคงหัวรอ 58 จำกัด	141
5	สหกรณ์การเกษตรนิคมบางระกำ จำกัด	2,864					สหกรณ์เคหสถานบ้านมั่นคงเมืองพิชณโลก จำกัด	123
6	สหกรณ์การเกษตรนครไทย จำกัด	2,779					สหกรณ์บริการและส่งเสริมวัฒนธรรมมหาวิทยาลัยนครสวรรค์ จำกัด	122
7	สหกรณ์การเกษตรวัดโบสถ์ จำกัด	2,713						
8	สหกรณ์การเกษตรเนินมะปราง จำกัด	2,708						
9	สหกรณ์การเกษตรบางกระทุ่ม จำกัด	2,050						
10	สหกรณ์การเกษตรบางระกำ จำกัด	1,582						
		106,242		5,544		146		1,009

ลำดับที่	สหกรณ์ออมทรัพย์	คน	สหกรณ์เครดิตยูเนี่ยน	คน	กลุ่มเกษตรกร	คน
1	สหกรณ์ออมทรัพย์กองทัพอากาศที่ 3 จำกัด	17,566	สหกรณ์เครดิตยูเนี่ยนกองทุนพรหมพิราม จำกัด	819	กลุ่มเกษตรกรทำนากองน้ำ	678
2	สหกรณ์ออมทรัพย์ครูพิชณโลก จำกัด	13,185			กลุ่มเกษตรกรทำนาพรหมพิราม	246
3	สหกรณ์ออมทรัพย์สาธารณสุขพิชณโลก จำกัด	3,177			กลุ่มเกษตรกรทำนาดอนทอง	215
4	สหกรณ์ออมทรัพย์พนักงานไฟฟ้าเขต 2 พิชณโลก (2521)	2,453			กลุ่มเกษตรกรทำนาท่าหมื่นราม	181
5	สหกรณ์ออมทรัพย์ตำรวจภูธรจังหวัดพิชณโลก จำกัด	2,380			กลุ่มเกษตรกรทำนาหนองพระ	164
6	สหกรณ์ออมทรัพย์โรงพยาบาลพุทธชินราช จำกัด	2,086			กลุ่มเกษตรกรทำนาวัดโบสถ์	159
7	สหกรณ์ออมทรัพย์กองบัญชาการช่วยรบที่ 3 จำกัด	2,019			กลุ่มเกษตรกรทำนาทำนากองน้ำ	149
8	สหกรณ์ออมทรัพย์ไทยแอร์โรวิชณโลก จำกัด	1,985			กลุ่มเกษตรกรชาวสวนยาง สกย.บ้านใหม่ชัยมงคล	143
9	สหกรณ์ออมทรัพย์กำนันผู้ใหญ่บ้านพิชณโลก จำกัด	1,137			กลุ่มเกษตรกรชาวสวนยาง สกย.น้ำริน	137
10	สหกรณ์ออมทรัพย์กองบิน 46 จำกัด	1,080			กลุ่มเกษตรกรชาวสวนยาง สกย.ชมพูพัฒนา 55	131
		47,068		819		2,203

10 อันดับ

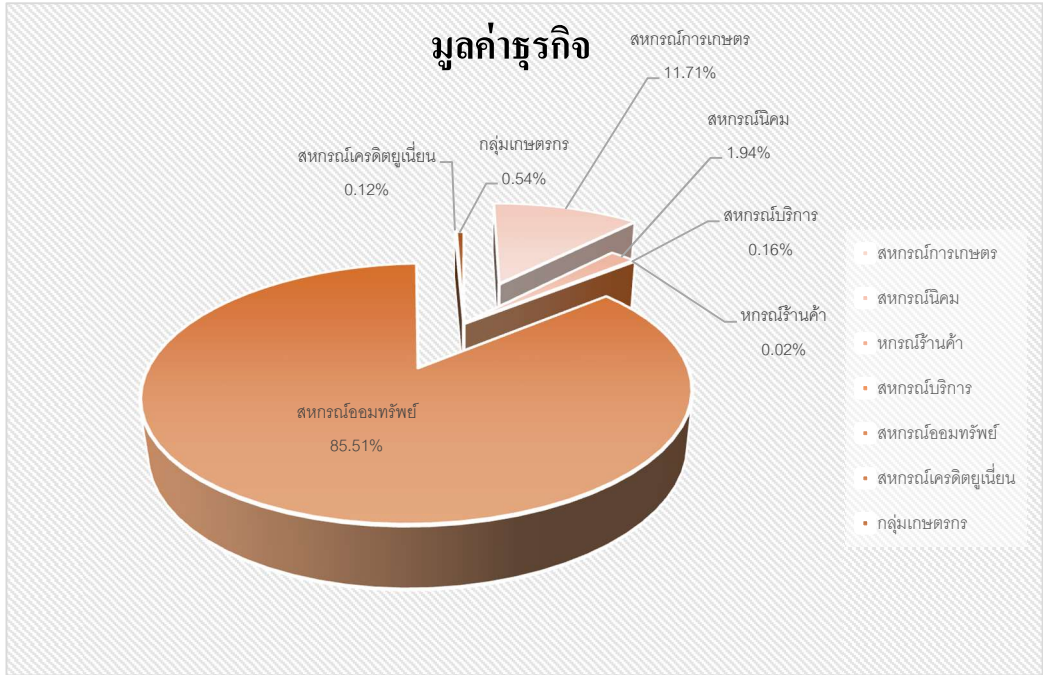

ลำดับที่	สหกรณ์การเกษตร	บาท	สหกรณ์นิคม	บาท	สหกรณ์ร้านค้า	บาท	สหกรณ์บริการ	บาท
1	สหกรณ์การเกษตรนิคมบางระกำ จำกัด	804,737,241.13	สหกรณ์นิคมพันชาลี จำกัด	170,682,731.00	ร้านสหกรณ์ อพ.อำเภออนคร	3,665,163.00	สหกรณ์บริการและส่งเสริมวัดกรรมหาวิทยาลัยนคร จำกัด	24,894,761.72
2	สหกรณ์การเกษตรพรหมพิราม จำกัด	346,286,026.91	สหกรณ์นิคมวังทอง จำกัด	147,495,248.06			สหกรณ์เคหสถานบ้านมั่นคงทะเลแก้ว จำกัด	4,891,080.93
3	สหกรณ์วัดจันทร์ จำกัด	343,402,621.06	สหกรณ์นิคมเนินมะปราง จำกัด	115,028,915.39			สหกรณ์บริการพัฒนาชุมชนชาวแพพิชณโลก จำกัด	2,135,000.00
4	สหกรณ์การเกษตรชาติตระการ จำกัด	307,061,833.87					สหกรณ์เคหสถานสีหราชเดโชชัย จำกัด	1,918,967.87
5	สหกรณ์การเกษตรวิสัย จำกัด	191,262,350.54					สหกรณ์เคหสถานบ้านมั่นคงเมืองพิชณโลก จำกัด	1,410,700.00
6	สหกรณ์การเกษตรบางระกำ จำกัด	186,018,010.31					สหกรณ์เคหสถานบ้านมั่นคงหัวรอ 58 จำกัด	795,528.00
7	สหกรณ์การเกษตรเนินมะปราง จำกัด	130,733,127.09						
8	สหกรณ์การเกษตรนครไทย จำกัด	122,716,729.43						
9	สหกรณ์การเกษตรวังทอง จำกัด	94,072,738.68						
10	สหกรณ์การเกษตรบางกรวย จำกัด	89,564,622.51						
		2,615,855,301.53		433,206,894.45		3,665,163.00		36,046,038.52

ลำดับที่	สหกรณ์ออมทรัพย์	บาท	สหกรณ์เครดิตยูเนียน	บาท	กลุ่มเกษตรกร	บาท
1	สหกรณ์ออมทรัพย์ครูพิชณโลก จำกัด	8,856,567,732.59	สหกรณ์เครดิตยูเนียนกองทุนพรหมพิราม จำกัด	26,113,209.34	กลุ่มเกษตรกรชาวสวนยาง สกย. บ้านแยง	33,507,741.00
2	สหกรณ์ออมทรัพย์สาธารณสุขพิชณโลก จำกัด	2,531,670,757.74			กลุ่มเกษตรกรชาวสวนยาง สกย.บ้านใหม่ขี้มด	22,164,378.00
3	สหกรณ์ออมทรัพย์กองทัพอากาศที่ 3 จำกัด	2,234,773,986.58			กลุ่มเกษตรกรชาวสวนยาง กยท.สองฝั่งแควน้อย	15,865,933.73
4	สหกรณ์ออมทรัพย์พนักงานไฟฟ้าเขต 2 พิชณโลก (2521) จำกัด	1,746,824,692.34			กลุ่มเกษตรกรชาวสวนยางตำบลห้วยเขย	14,484,759.00
5	สหกรณ์ออมทรัพย์ไทยแอร์โรว์พิชณโลก จำกัด	1,085,227,792.60			กลุ่มเกษตรกรชาวสวนยางเขาไคร้รักษา	13,630,962.00
6	สหกรณ์ออมทรัพย์โรงพยาบาลพุทธชินราช จำกัด	1,064,245,375.69			กลุ่มเกษตรกรชาวสวนยาง สกย.ชมพูปพัฒนา 55	7,051,863.91
7	สหกรณ์ออมทรัพย์กองบิน 46 จำกัด	476,427,757.97			กลุ่มเกษตรกรชาวสวนยาง กยท.บ้านม่วงหอม	5,268,947.00
8	สหกรณ์ออมทรัพย์ตำรวจภูธรจังหวัดพิชณโลก จำกัด	448,485,643.35			กลุ่มเกษตรกรชาวสวนยาง สกย.บ้านตอเรือ	3,815,104.00
9	สหกรณ์ออมทรัพย์กองบัญชาการช่วยรบที่ 3 จำกัด	363,550,258.22			กลุ่มเกษตรกรเลี้ยงสัตว์บ้านพร้าว	2,976,000.00
10	สหกรณ์ออมทรัพย์ตำรวจตระเวนชายแดนที่ 31 จำกัด	300,204,551.14			กลุ่มเกษตรกรเลี้ยงสัตว์ตุ๊กเทียม	2,826,607.00
		19,107,978,548.22		26,113,209.34		121,592,295.64

10 อันดับ

ธุรกิจสินเชื่อ(ให้เงินกู้)

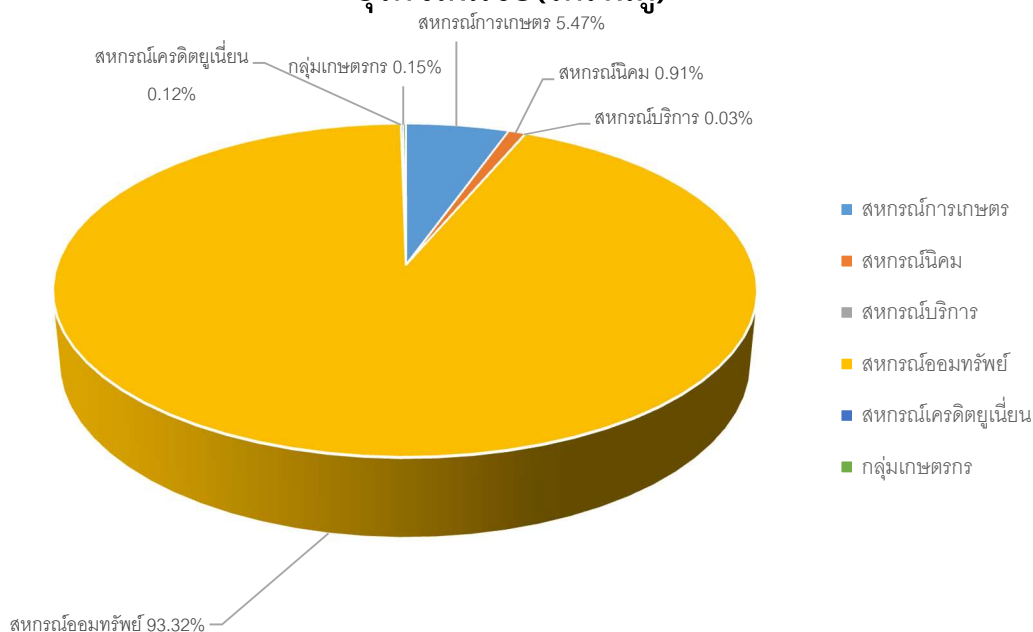

ลำดับที่	สหกรณ์การเกษตร	บาท	สหกรณ์นิคม	บาท	สหกรณ์บริการ	บาท
1	สหกรณ์วัดจันทร์ จำกัด	178,655,830.00	สหกรณ์นิคมวังทอง จำกัด	60,629,904.00	สหกรณ์บริการพัฒนาชุมชนชาวพิจิตรโลก จำกัด	2,135,000.00
2	สหกรณ์การเกษตรนิคมบางระกำ จำกัด	137,770,209.00	สหกรณ์นิคมพันชาติ จำกัด	41,449,245.00	สหกรณ์เคหสถานสี่หราชโคกชัย จำกัด	1,770,000.00
3	สหกรณ์การเกษตรพรหมพิราม จำกัด	116,935,400.00	สหกรณ์นิคมเนินมะปราง จำกัด	36,901,000.00	สหกรณ์เคหสถานบ้านมั่นคงเมืองพิจิตรโลก จำกัด	420,000.00
4	สหกรณ์การเกษตรวัดโบสถ์ จำกัด	91,126,166.00			สหกรณ์เคหสถานบ้านมั่นคงทะเลแก้ว จำกัด	240,000.00
5	สหกรณ์การเกษตรชาติตระการ จำกัด	84,673,600.00			สหกรณ์เคหสถานบ้านมั่นคงห้วย 58 จำกัด	8,352.00
6	สหกรณ์การเกษตรบางระกำ จำกัด	77,779,202.97				
7	สหกรณ์การเกษตรเนินมะปราง จำกัด	44,199,346.00				
8	สหกรณ์การเกษตรนครไทย จำกัด	43,782,500.00				
9	สหกรณ์การเกษตรบางกระพุ่ม จำกัด	31,378,000.00				
10	สหกรณ์การเกษตรวังทอง จำกัด	26,414,000.00				
		832,714,253.97		138,980,149.00		4,573,352.00

ลำดับที่	สหกรณ์ออมทรัพย์	บาท	สหกรณ์เครดิตยูเนียน	บาท	กลุ่มเกษตรกร	บาท
1	สหกรณ์ออมทรัพย์ครูพิจิตรโลก จำกัด	6,174,306,200.00	สหกรณ์เครดิตยูเนียนกองทุนพรหมพิราม จำกัด	18,943,200.00	กลุ่มเกษตรกรเลี้ยงสัตว์บ้านพร้าว	2,976,000.00
2	สหกรณ์ออมทรัพย์สาธารณสุขพิจิตรโลก จำกัด	2,077,878,172.72			กลุ่มเกษตรกรเลี้ยงสัตว์ตุ๊กเทียม	2,826,607.00
3	สหกรณ์ออมทรัพย์กองทัพภาคที่ 3 จำกัด	1,439,570,716.50			กลุ่มเกษตรกรเลี้ยงสัตว์ศรีภิรมย์	2,800,000.00
4	สหกรณ์ออมทรัพย์พนักงานไฟฟ้าเขต 2 พิจิตรโลก (2521) จำกัด	1,236,221,241.25			กลุ่มเกษตรกรเลี้ยงสัตว์วังซ้อง	2,467,823.00
5	สหกรณ์ออมทรัพย์ไทยแอร์โรว์พิจิตรโลก จำกัด	967,868,743.00			กลุ่มเกษตรกรเลี้ยงสัตว์มะตอง	2,254,286.00
6	สหกรณ์ออมทรัพย์โรงพยาบาลพุทธชินราช จำกัด	920,421,366.00			กลุ่มเกษตรกรเลี้ยงสัตว์ท่าช้าง	2,103,000.00
7	สหกรณ์ออมทรัพย์กองบิน 46 จำกัด	458,981,500.00			กลุ่มเกษตรกรทำนาชมพูใต้	2,016,118.00
8	สหกรณ์ออมทรัพย์ตำรวจจังหวัดพิจิตรโลก จำกัด	380,354,815.10			กลุ่มเกษตรกรเลี้ยงสัตว์วันลาด	1,834,900.00
9	สหกรณ์ออมทรัพย์กองบัญชาการช่วยรบที่ 3 จำกัด	285,537,400.00			กลุ่มเกษตรกรเลี้ยงสัตว์บ้านยาง	1,755,000.00
10	สหกรณ์ออมทรัพย์ตำรวจตระเวนชายแดนที่ 31 จำกัด	268,595,993.80			กลุ่มเกษตรกรทำไร่หินลาด	1,655,000.00
		14,209,736,148.37		18,943,200.00		22,688,734.00

10 อันดับ

ธุรกิจจัดหาสินค้ามาจำหน่าย

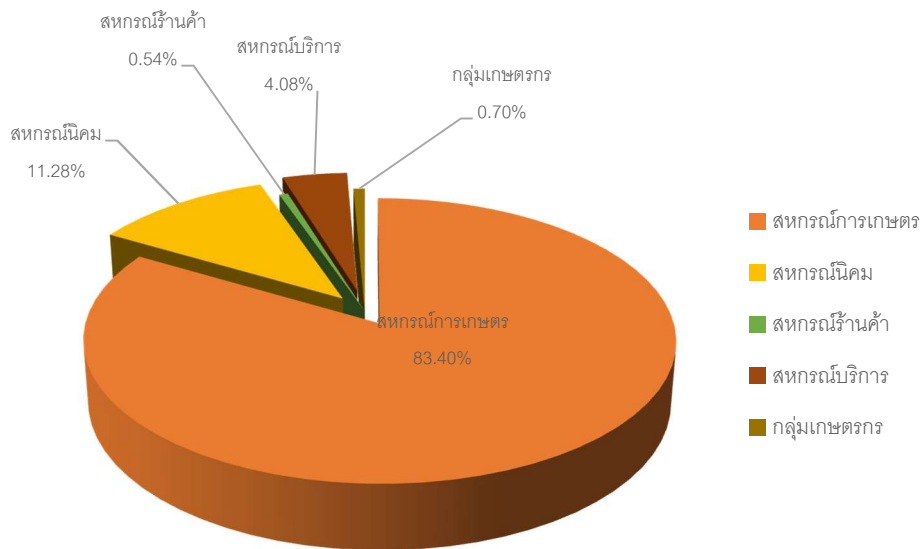

ลำดับที่	สหกรณ์การเกษตร	บาท	สหกรณ์นิคม	บาท	สหกรณ์นิคม	บาท
1	สหกรณ์การเกษตรนิคมบางระกำ จำกัด	227,581,748.80	สหกรณ์นิคมเนินมะปราง จำกัด	33,535,208.28	ร้านสหกรณ์ อพป.อำเภอนครไทย จำกัด	3,665,163.00
2	สหกรณ์การเกษตรชาติตระการ จำกัด	84,234,073.13	สหกรณ์นิคมวังทอง จำกัด	31,488,099.27		
3	สหกรณ์การเกษตรบางระกำ จำกัด	71,015,563.46	สหกรณ์นิคมพันชาลี จำกัด	11,205,225.36		
4	สหกรณ์การเกษตรนครไทย จำกัด	42,185,948.85				
5	สหกรณ์การเกษตรเพื่อการตลาดลูกค้า ธ.ก.ส.พิษณุโลก จำกัด	33,182,491.19				
6	สหกรณ์การเกษตรพรหมพิราม จำกัด	30,856,072.43				
7	สหกรณ์การเกษตรวังทอง จำกัด	29,166,541.53				
8	สหกรณ์การเกษตรบางกระทุ่ม จำกัด	18,547,957.10				
9	สหกรณ์การเกษตรวัดโบสถ์ จำกัด	15,450,670.00				
10	สหกรณ์การเกษตรเนินมะปราง จำกัด	11,532,703.94				
		563,753,770.43		76,228,532.91		3,665,163.00

ลำดับที่	สหกรณ์บริการ	บาท	กลุ่มเกษตรกร	บาท
1	สหกรณ์บริการและส่งเสริมนวัตกรรมการมหาวิทยาลัยนครสวรรค์ จำกัด	24,894,761.72	กลุ่มเกษตรกรทำนาพรหมพิราม	1,722,570.00
2	สหกรณ์เคหสถานบ้านมั่นคงเมืองพิษณุโลก จำกัด	990,700.00	กลุ่มเกษตรกรทำนาไผ่ยอดอน	839,405.00
3	สหกรณ์เคหสถานบ้านมั่นคงทะเลแก้ว จำกัด	880,325.93	กลุ่มเกษตรกรทำนาทำนงงาม	527,500.00
4	สหกรณ์เคหสถานบ้านมั่นคงหัวรอ 58 จำกัด	787,176.00	กลุ่มเกษตรกรชาวสวนยาง	491,110.00
5			กลุ่มเกษตรกรทำนาท้อแท้	419,200.00
6			กลุ่มเกษตรกรทำนาชมพูใต้	403,920.00
7			กลุ่มเกษตรกรชาวสวนยาง	114,000.00
8			กลุ่มเกษตรกรทำนบบ้านกร่าง	100,000.00
9			กลุ่มเกษตรกรทำนาบึงกอก	90,745.00
10			กลุ่มเกษตรกรชาวสวนยาง	20,400.00
		27,552,963.65		4,728,850.00

10 อันดับ

ธุรกิจรวบรวมผลผลิต

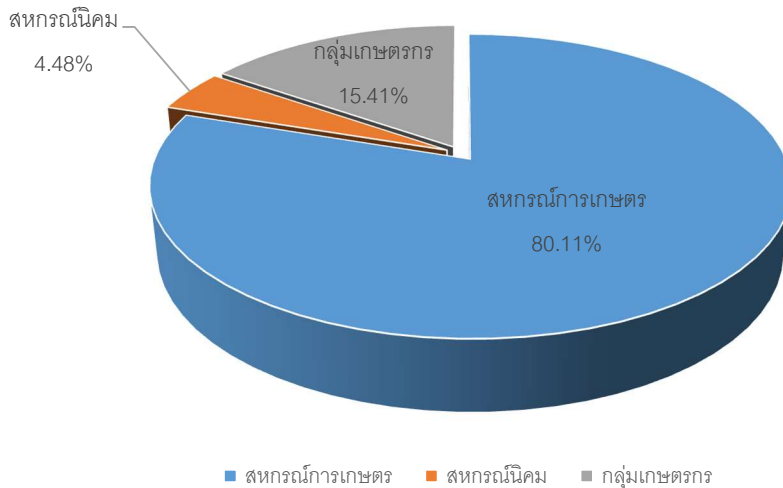

ลำดับที่	สหกรณ์การเกษตร	บาท	สหกรณ์นิคม	บาท	กลุ่มเกษตรกร	บาท
1	สหกรณ์การเกษตรนิคมบางระกำ จำกัด	361,971,296.22	สหกรณ์นิคมพันชาลี จำกัด	25,042,573.75	กลุ่มเกษตรกรชาวสวนยาง สกย. บ้านแยง	33,507,741.00
2	สหกรณ์การเกษตรพรหมพิราม จำกัด	73,555,866.00	สหกรณ์นิคมวังทอง จำกัด	8,546,849.50	กลุ่มเกษตรกรชาวสวนยาง สกย.บ้านใหม่ชัยมงคล	22,164,378.00
3	สหกรณ์ผู้ใช้น้ำสถานีสูบน้ำด้วยไฟฟ้าบ้านตะแบกงาม จำกัด	45,713,396.00			กลุ่มเกษตรกรชาวสวนยาง กยท.สองฝั่งแควน้อย	15,865,933.73
4	สหกรณ์การเกษตรปาล์มน้ำมันพิษณุโลก จำกัด	40,394,634.40			กลุ่มเกษตรกรชาวสวนยางตำบลห้วยเอี้ย	14,484,759.00
5	สหกรณ์การเกษตรเพื่อการตลาดลูกค้า ธ.ก.ส.พิษณุโลก จำกัด	22,728,149.59			กลุ่มเกษตรกรชาวสวนยางเขาไร่ศรีราชา	13,624,087.00
6	สหกรณ์การเกษตรวัดโบสถ์ จำกัด	15,617,512.50			กลุ่มเกษตรกรชาวสวนยาง สกย.ชมพูพัฒนา 55	6,656,463.91
7	สหกรณ์วัดจันทร์ จำกัด	11,820,983.00			กลุ่มเกษตรกรชาวสวนยาง กยท.บ้านม่วงหอม	5,178,947.00
8	ชุมนุมสหกรณ์การเกษตรพิษณุโลก จำกัด	11,268,949.00			กลุ่มเกษตรกรชาวสวนยาง สกย.บ้านต่อเรือ	3,323,994.00
9	สหกรณ์การเกษตรชาติตระการ จำกัด	9,013,211.00			กลุ่มเกษตรกรชาวสวนยาง สกย. อำเภอชาติตระการ	597,918.00
10	สหกรณ์การเกษตรนครไทย จำกัด	8,000,326.00				
		600,084,323.71		33,589,423.25		115,404,221.64

10 อันดับ

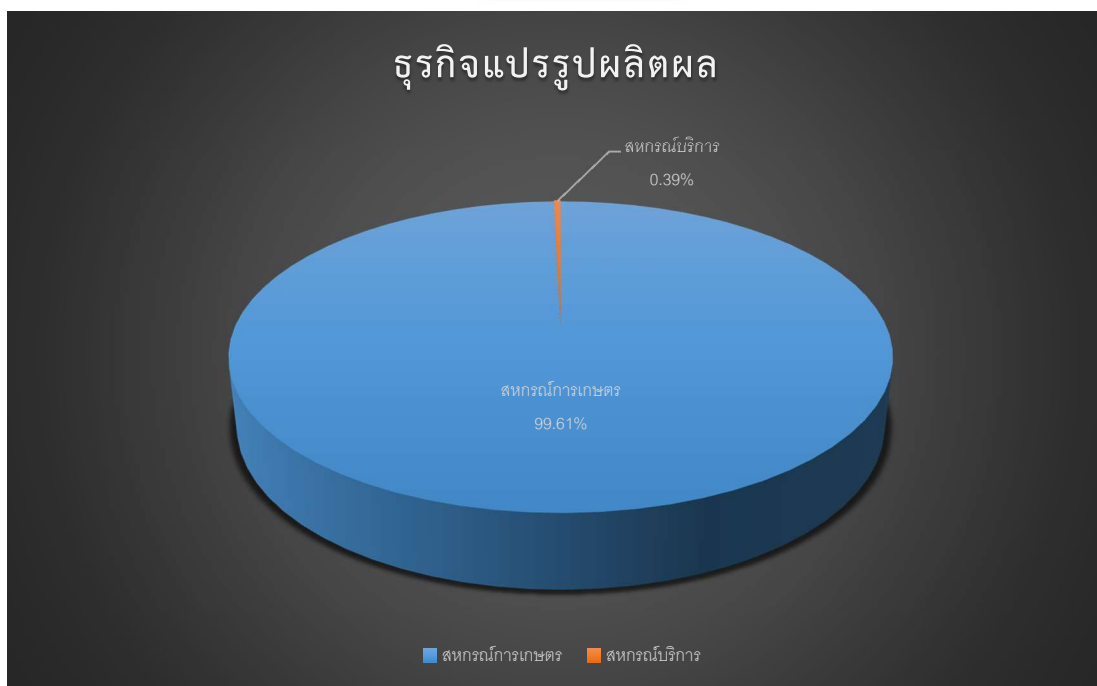

ลำดับที่	สหกรณ์การเกษตร	บาท	สหกรณ์นิคม	บาท
1	สหกรณ์การเกษตรพรหมพิราม จำกัด	17,413,765.00	สหกรณ์นิคมพันชาลี จำกัด	100,433.00
2	สหกรณ์การเกษตรนิคมฯบางระกำ จำกัด	4,593,790.35		
3	สหกรณ์การเกษตรชาติตระการ จำกัด	3,641,605.00		
		25,649,160.35		100,433.00

10 อันดับ

ธุรกิจให้บริการและส่งเสริมการเกษตร

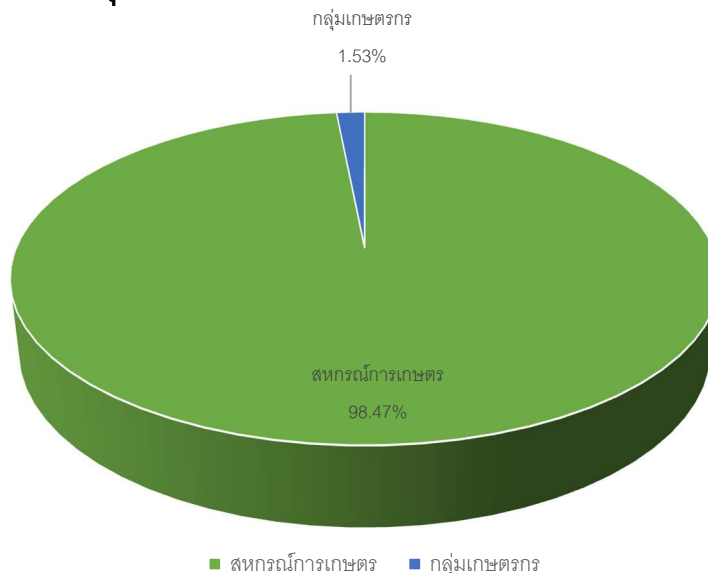

ลำดับที่	สหกรณ์การเกษตร	บาท	กลุ่มเกษตรกร	บาท
1	ชุมนุมสหกรณ์การเกษตรพิษณุโลก จำกัด	3,842,171.60	กลุ่มเกษตรกรทำไร่ทำนาม	77,977.00
2	สหกรณ์ผู้ใช้น้ำสถานีสูบน้ำด้วยไฟฟ้าบ้านตะแบกงาม จำกัด	716,845.00	กลุ่มเกษตรกรทำไร่ทำนาเชียง	30,154.00
3	สหกรณ์ผู้ใช้น้ำสถานีสูบน้ำด้วยไฟฟ้าบ้านหอกลอง จำกัด	403,500.00		
4	สหกรณ์ผู้ใช้น้ำสถานีสูบน้ำด้วยไฟฟ้าบ้านคลองวัดไร่ จำกัด	350,850.00		
5	สหกรณ์ผู้ใช้น้ำสถานีสูบน้ำด้วยไฟฟ้าบ้านวังอิทก จำกัด	332,100.00		
6	สหกรณ์ผู้ใช้น้ำสถานีสูบน้ำด้วยไฟฟ้าบ้านเหล่าขวัญ 2 จำกัด	317,010.00		
7	สหกรณ์ผู้ใช้น้ำสถานีสูบน้ำด้วยไฟฟ้าบ้านท้อแท้ จำกัด	289,320.00		
8	สหกรณ์ผู้ใช้น้ำสถานีสูบน้ำด้วยไฟฟ้าบ้านกล้วยกลาง จำกัด	283,800.00		
9	สหกรณ์ผู้ใช้น้ำสถานีสูบน้ำด้วยไฟฟ้าบ้านวังมะสะ จำกัด	206,600.00		
10	สหกรณ์ผู้ใช้น้ำสถานีสูบน้ำด้วยไฟฟ้าบ้านปลวกงาม จำกัด	197,175.00		
		6,939,371.60		108,131.00

10 อันดับ

ธุรกิจเงินรับฝาก

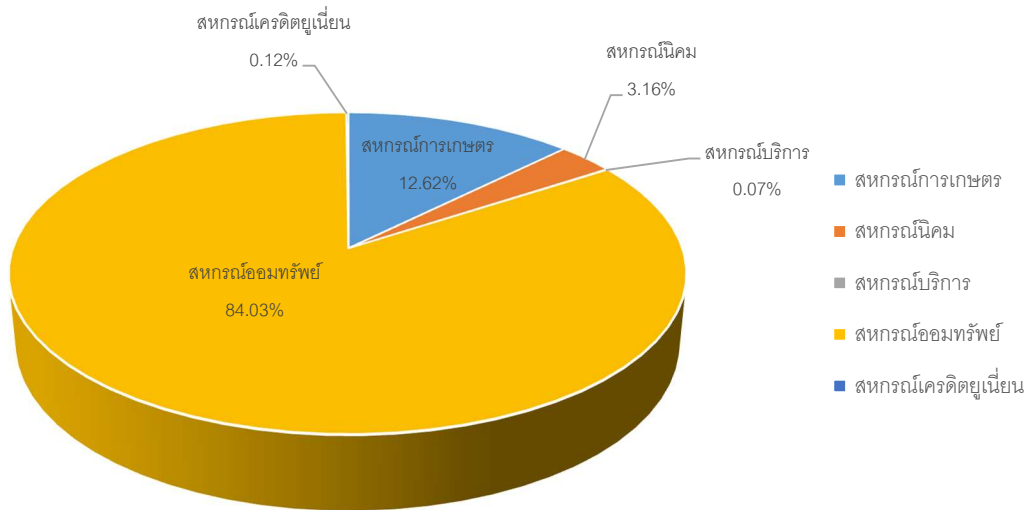

ลำดับที่	สหกรณ์การเกษตร	บาท	สหกรณ์นิคม	บาท	สหกรณ์บริการ	บาท
1	สหกรณ์วิฑูรย์ จำกัด	141,511,038.06	สหกรณ์นิคมพันชาติ จำกัด	92,885,253.89	สหกรณ์เคหสถานบ้านมั่นคงทะเลแก้ว จำกัด	3,770,755.00
2	สหกรณ์การเกษตรชาตติระการ จำกัด	125,482,344.74	สหกรณ์นิคมวังทอง จำกัด	46,830,395.29	สหกรณ์เคหสถานสีหราชเดโชชัย จำกัด	148,967.87
3	สหกรณ์การเกษตรพรหมพิราม จำกัด	107,524,923.48	สหกรณ์นิคมเนินมะปราง จำกัด	44,592,707.11		
4	สหกรณ์การเกษตรเนินมะปราง จำกัด	75,001,077.15				
5	สหกรณ์การเกษตรนิคมบางระกำ จำกัด	72,809,746.76				
6	สหกรณ์การเกษตรวัดโบสถ์ จำกัด	69,068,002.04				
7	สหกรณ์การเกษตรบางกระทุ่ม จำกัด	39,638,665.41				
8	สหกรณ์การเกษตรวังทอง จำกัด	38,492,197.15				
9	สหกรณ์การเกษตรบางระกำ จำกัด	37,223,243.88				
10	สหกรณ์การเกษตรนครไทย จำกัด	28,747,954.58				
		735,499,193.25		184,308,356.29		3,919,722.87

ลำดับที่	สหกรณ์ออมทรัพย์	บาท	สหกรณ์เครดิตยูเนียน	บาท
1	สหกรณ์ออมทรัพย์ครูพิษณุโลก จำกัด	2,682,261,532.59	สหกรณ์เครดิตยูเนียนกองทุนพรหมพิราม จำกัด	7,170,009.34
2	สหกรณ์ออมทรัพย์กองทัพภาคที่ 3 จำกัด	795,203,270.08		
3	สหกรณ์ออมทรัพย์พนักงานไฟฟ้าเขต 2 พิษณุโลก	510,603,451.09		
4	สหกรณ์ออมทรัพย์สาธารณสุขพิษณุโลก จำกัด	453,792,585.02		
5	สหกรณ์ออมทรัพย์โรงพยาบาลพุทธชินราช จำกัด	143,824,009.69		
6	สหกรณ์ออมทรัพย์ไทยแอร์โรว์พิษณุโลก จำกัด	117,359,049.60		
7	สหกรณ์ออมทรัพย์กองบัญชาการช่วยรบที่ 3 จำกัด	78,012,858.22		
8	สหกรณ์ออมทรัพย์ตำรวจภูธรจังหวัดพิษณุโลก จำกัด	68,130,828.25		
9	สหกรณ์ออมทรัพย์ตำรวจตระเวนชายแดนที่ 31 จำกัด	31,608,557.34		
10	สหกรณ์ออมทรัพย์กองบิน 46 จำกัด	17,446,257.97		
		4,898,242,399.85		7,170,009.34

10 อันดับ

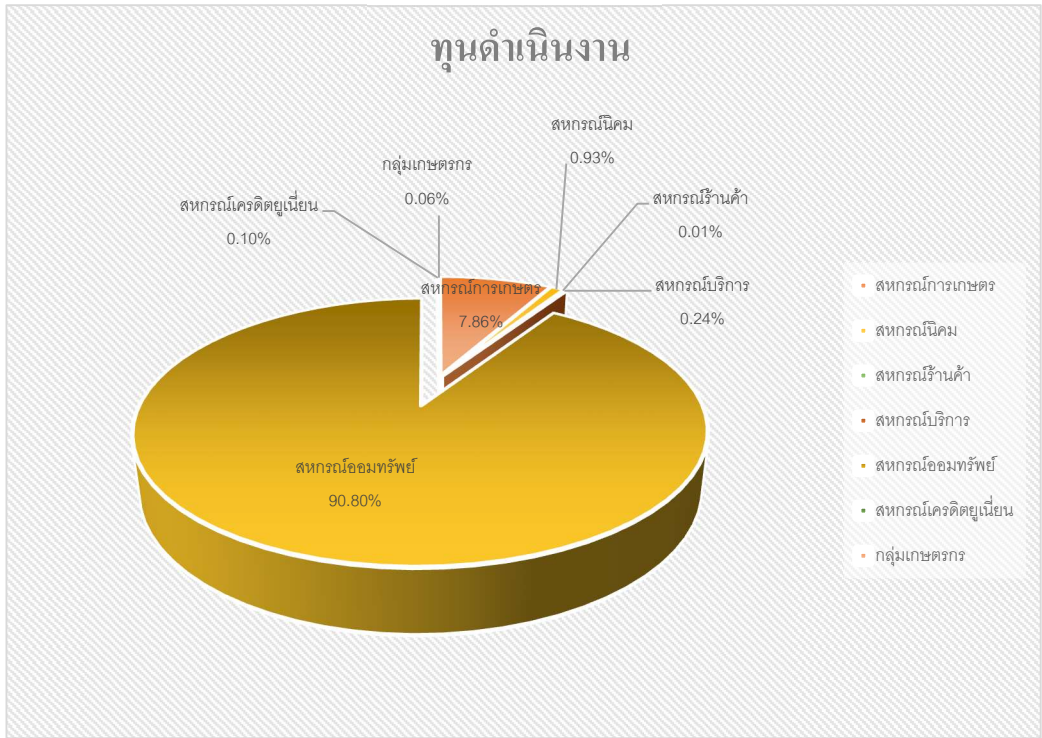

ลำดับที่	สหกรณ์การเกษตร	บาท	สหกรณ์นิคม	บาท	สหกรณ์ร้านค้า	บาท	สหกรณ์บริการ	บาท
1	สหกรณ์การเกษตรพรหมพิราม จำกัด	907,325,901.00	สหกรณ์นิคมวังทอง จำกัด	151,215,237.64	ร้านสหกรณ์ อป.อำเภอนครไทย จำกัด	2,226,581.38	สหกรณ์คหสถานบ้านมั่นคงทะเลแก้ว จำกัด	28,885,405.93
2	สหกรณ์การเกษตรนครพนมบางระกำ จำกัด	414,915,593.49	สหกรณ์นิคมพันชาลี จำกัด	133,232,999.84			สหกรณ์คหสถานบ้านมั่นคงเมืองพิษณุโลก จำกัด	24,259,610.67
3	สหกรณ์วัดจันทร์ จำกัด	376,443,772.09	สหกรณ์นิคมเนินมะปราง จำกัด	104,232,870.56			สหกรณ์คหสถานสิทธราชเดชชัย จำกัด	20,550,923.25
4	สหกรณ์การเกษตรชาติตระการ จำกัด	311,354,696.50					สหกรณ์คหสถานบ้านมั่นคงหัวรอ 58 จำกัด	17,448,500.88
5	สหกรณ์การเกษตรนครไทย จำกัด	309,497,238.49					สหกรณ์บริการและส่งเสริมวิศวกรรมมหาวิทยาลัยนเรศวร จำกัด	6,506,985.80
6	สหกรณ์การเกษตรวัดโบสถ์ จำกัด	270,355,890.95					สหกรณ์บริการพัฒนาชุมชนชาวแม่พิษณุโลก จำกัด	4,886,723.34
7	สหกรณ์การเกษตรบางกระทุ่ม จำกัด	262,063,128.47						
8	สหกรณ์การเกษตรเนินมะปราง จำกัด	184,632,987.27						
9	สหกรณ์การเกษตรบางระกำ จำกัด	151,929,193.87						
10	สหกรณ์การเกษตรวังทอง จำกัด	82,991,745.64						
		3,271,510,147.77		388,681,108.04		2,226,581.38		102,538,149.87

ลำดับที่	สหกรณ์ออมทรัพย์	บาท	สหกรณ์เครดิตยูเนียน	บาท	กลุ่มเกษตรกร	บาท
1	สหกรณ์ออมทรัพย์ครูพิษณุโลก จำกัด	14,846,816,715.25	สหกรณ์เครดิตยูเนียนกองทุนพรหมพิราม จำกัด	40,759,933.24	กลุ่มเกษตรกรเลี้ยงสัตว์ศรีภิรมย์	4,080,922.45
2	สหกรณ์ออมทรัพย์กองทัพภาคที่ 3 จำกัด	9,796,597,858.72			กลุ่มเกษตรกรเลี้ยงสัตว์บ้านพร้าว	3,421,706.58
3	สหกรณ์ออมทรัพย์พนักงานไฟฟ้าเขต 2 พิษณุโลก (2521) จำกัด	3,411,673,027.79			กลุ่มเกษตรกรเลี้ยงสัตว์ตุลุมเทียม	3,167,904.45
4	สหกรณ์ออมทรัพย์สาธารณสุขพิษณุโลก จำกัด	3,105,748,215.21			กลุ่มเกษตรกรชาวสวนยาง สกย. บ้านแยง	3,056,831.05
5	สหกรณ์ออมทรัพย์ตำรวจภูธรจังหวัดพิษณุโลก จำกัด	1,737,622,181.65			กลุ่มเกษตรกรเลี้ยงสัตว์ดงประคำ	2,476,053.73
6	สหกรณ์ออมทรัพย์โรงพยาบาลพุทธชินราช จำกัด	1,675,183,695.97			กลุ่มเกษตรกรทำนาดอนทอง	2,336,998.64
7	สหกรณ์ออมทรัพย์ไทยแอร์โรพิษณุโลก จำกัด	1,138,084,484.31			กลุ่มเกษตรกรเลี้ยงสัตว์บ้านยาง	2,165,356.61
8	สหกรณ์ออมทรัพย์กองบัญชาการช่วยรบที่ 3 จำกัด	831,904,781.47			กลุ่มเกษตรกรทำนาพรหมพิราม	1,905,042.51
9	สหกรณ์ออมทรัพย์กองบิน 46 จำกัด	705,267,383.21			กลุ่มเกษตรกรทำนาท่าโพธิ์	1,815,342.05
10	สหกรณ์ออมทรัพย์ตำรวจตระเวนชายแดนที่ 31 จำกัด	559,152,501.50			กลุ่มเกษตรกรทำนาท่าโพธิ์นาราม	1,745,989.87
		37,808,050,845.08		40,759,933.24		26,172,147.94

10 อันดับ

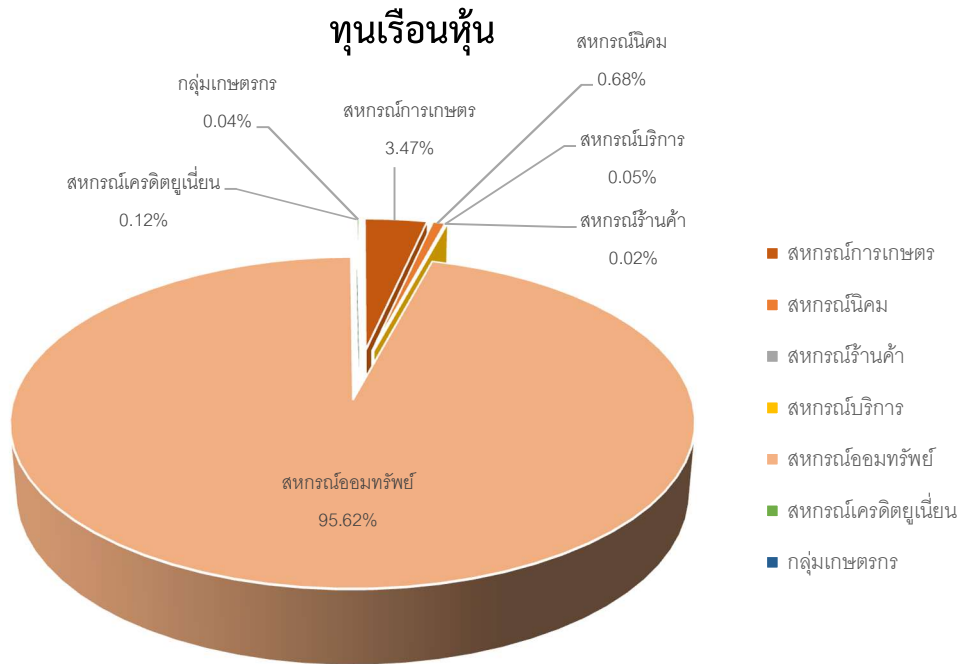

ลำดับที่	สหกรณ์การเกษตร	บาท	สหกรณ์นิคม	บาท	สหกรณ์ร้านค้า	บาท	สหกรณ์บริการ	บาท
1	สหกรณ์การเกษตรพรหมพิราม จำกัด	175,427,480.00	สหกรณ์นิคมวังทอง จำกัด	57,328,500.00	ร้านสหกรณ์ อพ.อำเภอนครไทย จำกัด	4,210,630.00	สหกรณ์สหสาขาสิ่งราชเดโชชัย จำกัด	4,489,400.00
2	สหกรณ์การเกษตรรัตนังบางระกำ จำกัด	86,990,780.00	สหกรณ์นิคมพันชาลี จำกัด	42,828,330.00			สหกรณ์บริการพัฒนาชุมชนชาวแม่พิชัยโลก จำกัด	2,520,520.00
3	สหกรณ์วัดจันทร์ จำกัด	86,100,840.00	สหกรณ์นิคมเนินมะปราง จำกัด	37,016,690.00			สหกรณ์สหสถาบันบ้านมั่นคงเมืองพิษณุโลก จำกัด	1,168,300.00
4	สหกรณ์การเกษตรชาติตระการ จำกัด	69,620,070.00					สหกรณ์สหสถาบันบ้านมั่นคงทะเลแก้ว จำกัด	782,700.00
5	สหกรณ์การเกษตรวัดโบสถ์ จำกัด	65,072,960.00					สหกรณ์บริการและส่งเสริมกิจกรรมมหาวิทยาลัยนครสวรรค์	562,090.00
6	สหกรณ์การเกษตรนครไทย จำกัด	62,297,360.00					สหกรณ์สหสถาบันบ้านมั่นคงหัวรอ 58 จำกัด	491,300.00
7	สหกรณ์การเกษตรบางกระพุ่ม จำกัด	57,941,720.00						
8	สหกรณ์การเกษตรเนินมะปราง จำกัด	44,233,670.00						
9	สหกรณ์การเกษตรเพื่อการค้าตลาดคู่ค้า ร.ก.ส.พิษณุโลก จำกัด	26,744,050.00						
10	สหกรณ์การเกษตรวังทอง จำกัด	23,727,660.00						
		698,156,590.00		137,173,520.00		4,210,630.00		10,014,310.00

ลำดับที่	สหกรณ์ออมทรัพย์	บาท	สหกรณ์เครดิตยูเนี่ยน	บาท	กลุ่มเกษตรกร	บาท
1	สหกรณ์ออมทรัพย์ครูพิษณุโลก จำกัด	7,282,569,450.00	สหกรณ์เครดิตยูเนี่ยนกองทุนพรหมพิราม จำกัด	24,147,000.00	กลุ่มเกษตรกรเลี้ยงสัตว์ดงประคำ	1,501,300.00
2	สหกรณ์ออมทรัพย์กองทัพภาคที่ 3 จำกัด	4,511,580,630.00			กลุ่มเกษตรกรเลี้ยงสัตว์ศรีภิรมย์	1,214,600.00
3	สหกรณ์ออมทรัพย์สาธารณสุขพิษณุโลก จำกัด	1,741,566,780.00			กลุ่มเกษตรกรทำนาดอนทอง	1,112,900.00
4	สหกรณ์ออมทรัพย์พนักงานไฟฟ้าเขต 2 พิษณุโลก (2521) จำกัด	1,463,171,290.00			กลุ่มเกษตรกรทำนาวัดพิริก	643,250.00
5	สหกรณ์ออมทรัพย์ตำรวจภูธรจังหวัดพิษณุโลก จำกัด	1,208,667,370.00			กลุ่มเกษตรกรชาวสวนยาง สกย. บ้านแยง	625,900.00
6	สหกรณ์ออมทรัพย์โรงพยาบาลพุทธชินราช จำกัด	1,022,670,110.00			กลุ่มเกษตรกรเลี้ยงสัตว์บ้านพร้าว	620,050.00
7	สหกรณ์ออมทรัพย์ไทยแอร์วิษณุโลก จำกัด	766,596,970.00			กลุ่มเกษตรกรเลี้ยงสัตว์บ้านยาง	540,650.00
8	สหกรณ์ออมทรัพย์กองบิน 46 จำกัด	480,041,360.00			กลุ่มเกษตรกรทำนาขุมไต้	534,050.00
9	สหกรณ์ออมทรัพย์กองบัญชาการช่วยรบที่ 3 จำกัด	444,122,070.00			กลุ่มเกษตรกรเลี้ยงสัตว์ท่าช้าง	532,500.00
10	สหกรณ์ออมทรัพย์ตำรวจตระเวนชายแดนที่ 31 จำกัด	339,406,070.00			กลุ่มเกษตรกรทำนาท่าโพธิ์	506,450.00
		19,260,392,100.00		24,147,000.00		7,831,650.00

10 อันดับ

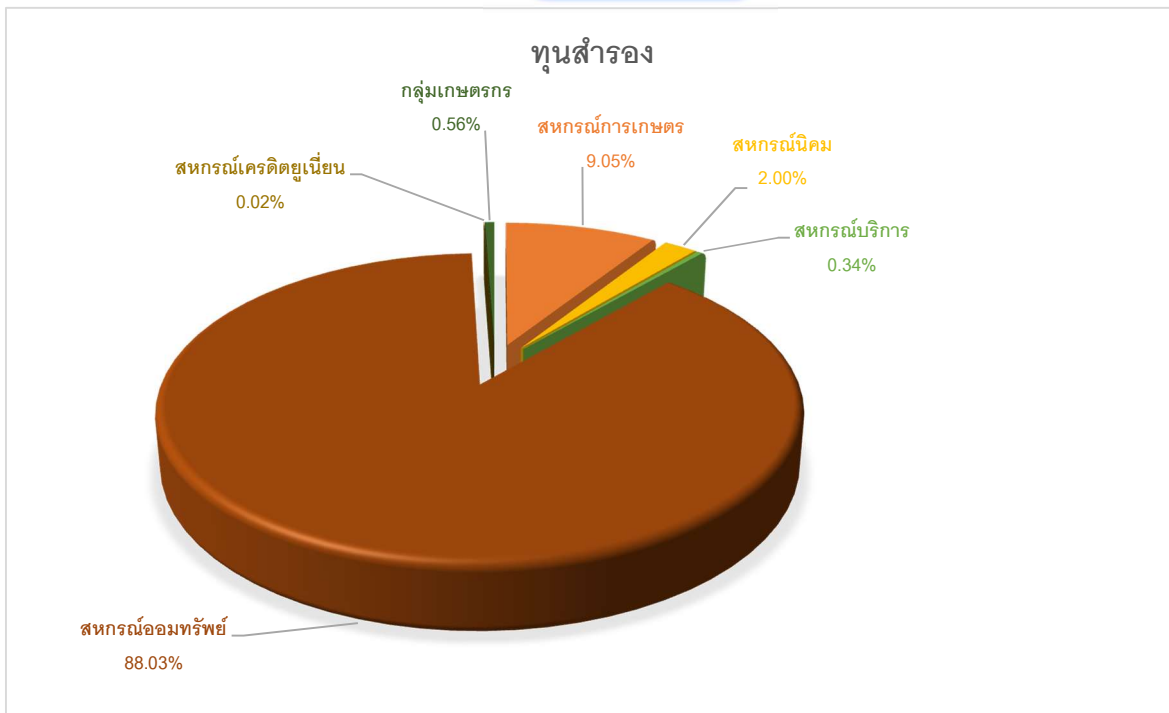

ลำดับที่	สหกรณ์การเกษตร	บาท	สหกรณ์นิคม	บาท	สหกรณ์บริการ	บาท
1	สหกรณ์การเกษตรพรหมพิราม จำกัด	65,278,462.82	สหกรณ์นิคมวังทอง จำกัด	18,454,586.89	สหกรณ์เคหสถานสีหราชเดโชชัย จำกัด	4,674,701.07
2	สหกรณ์การเกษตรบางกระพุ่ม จำกัด	33,609,385.44	สหกรณ์นิคมพันชาลี จำกัด	12,448,027.37	สหกรณ์บริการพัฒนาชุมชนชาวแพพิชณุโลก จำกัด	1,052,795.30
3	สหกรณ์การเกษตรวัดโบสถ์ จำกัด	30,604,586.42	สหกรณ์นิคมเนินมะปราง จำกัด	11,189,660.95	สหกรณ์เคหสถานบ้านมั่นคงหัวรอ 58 จำกัด	875,872.75
4	สหกรณ์วัดจันทร์ จำกัด	22,168,695.31			สหกรณ์เคหสถานบ้านมั่นคงเมืองพิชณุโลก จำกัด	467,383.37
5	สหกรณ์การเกษตรนิคมบางระกำ จำกัด	11,798,496.12			สหกรณ์บริการและส่งเสริมวิถกรรมมหาวิทยาลัยนเรศวร จำกัด	121,146.47
6	สหกรณ์การเกษตรเนินมะปราง จำกัด	10,415,638.88				
7	สหกรณ์ผู้ใช้น้ำสถานีสูบน้ำด้วยไฟฟ้าบ้านตะแบกงาม จำกัด	8,539,598.99				
8	สหกรณ์ผู้ใช้น้ำแหลมโพธิ์ จำกัด	4,731,143.25				
9	สหกรณ์การเกษตรบางระกำ จำกัด	1,839,965.06				
10	สหกรณ์ผู้ใช้น้ำสถานีสูบน้ำด้วยไฟฟ้าบ้านวัดจันทร์	1,452,322.12				
		190,438,294.41		42,092,275.21		7,191,898.96

ลำดับที่	สหกรณ์ออมทรัพย์	บาท	สหกรณ์เครดิตยูเนียน	บาท	กลุ่มเกษตรกร	บาท
1	สหกรณ์ออมทรัพย์ครูพิชณุโลก จำกัด	657,478,068.79	สหกรณ์เครดิตยูเนียนกองทุนพรหมพิราม จำกัด	477,679.05	กลุ่มเกษตรกรเลี้ยงสัตว์ศรีภิรมย์	2,447,615.18
2	สหกรณ์ออมทรัพย์กองทัพอากาศที่ 3 จำกัด	512,508,886.68			กลุ่มเกษตรกรเลี้ยงสัตว์ลูกเทียม	2,375,539.80
3	สหกรณ์ออมทรัพย์สาธารณสุขพิชณุโลก จำกัด	135,934,965.41			กลุ่มเกษตรกรทำนาพรหมพิราม	1,320,751.61
4	สหกรณ์ออมทรัพย์พนักงานไฟฟ้าเขต 2 พิชณุโลก (2521) จำกัด	129,575,952.72			กลุ่มเกษตรกรเลี้ยงสัตว์วังฆ้อง	977,456.98
5	สหกรณ์ออมทรัพย์ตำรวจภูธรจังหวัดพิชณุโลก จำกัด	126,064,640.21			กลุ่มเกษตรกรเลี้ยงสัตว์บ้านพร้าว	946,275.34
6	สหกรณ์ออมทรัพย์โรงพยาบาลพุทธชินราช จำกัด	90,672,129.76			กลุ่มเกษตรกรทำนาพ่าหื่นราม	932,757.71
7	สหกรณ์ออมทรัพย์ไทยแอร์วิพิชณุโลก จำกัด	63,545,310.53			กลุ่มเกษตรกรทำนาท่าโพธิ์	878,519.05
8	สหกรณ์ออมทรัพย์กองบัญชาการช่วยรบที่ 3 จำกัด	52,967,815.68			กลุ่มเกษตรกรเลี้ยงสัตว์ท่าช้าง	691,538.26
9	สหกรณ์ออมทรัพย์กองบิน 46 จำกัด	46,786,818.46			กลุ่มเกษตรกรทำนามะตอง	671,865.18
10	สหกรณ์ออมทรัพย์ตำรวจตระเวนชายแดนที่ 31 จำกัด	37,646,391.30			กลุ่มเกษตรกรชาวสวนยาง สกย. บ้านแยง	609,696.57
		1,853,180,979.54		477,679.05		11,852,015.68

10 อันดับ

รายได้ทั้งสิ้น

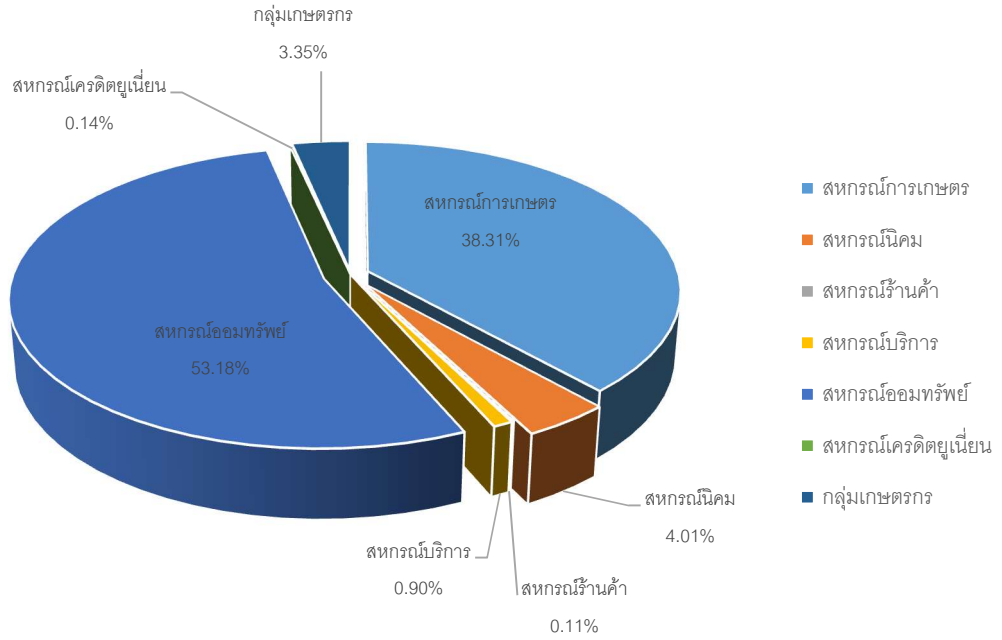

ลำดับที่	สหกรณ์การเกษตร	บาท	สหกรณ์นิคม	บาท	สหกรณ์ร้านค้า	บาท	สหกรณ์บริการ	บาท
1	สหกรณ์การเกษตรนิคมบางระกำ จำกัด	645,231,205.81	สหกรณ์นิคมวังทอง จำกัด	52,763,555.61	ร้านสหกรณ์ อป.อำเภอนครไทย	4,000,389.45	สหกรณ์บริการและส่งเสริมวัฒนธรรมมหาวิทยาลัยนครสวรรค์ จำกัด	24,921,870.97
2	สหกรณ์การเกษตรพรหมพิราม จำกัด	191,310,185.03	สหกรณ์นิคมพันชาลี จำกัด	48,770,221.89			สหกรณ์คหสถานบ้านมั่นคงเมืองพิษณุโลก จำกัด	2,322,597.18
3	สหกรณ์การเกษตรชาติตระการ จำกัด	118,625,550.96	สหกรณ์นิคมเนินมะปราง จำกัด	43,122,483.92			สหกรณ์คหสถานบ้านมั่นคงห้วยไร่ จำกัด	1,788,192.66
4	สหกรณ์การเกษตรบางระกำ จำกัด	88,544,255.61					สหกรณ์คหสถานบ้านมั่นคงห้วยไร่ 58 จำกัด	1,686,581.69
5	สหกรณ์การเกษตรนครไทย จำกัด	82,259,633.58					สหกรณ์คหสถานบ้านมั่นคงทะเลแก้ว จำกัด	1,625,890.10
6	สหกรณ์การเกษตรเพื่อการตลาดลูกค้า ธ.ก.ส.พิษณุโลก จำกัด	60,713,216.36					สหกรณ์บริการพัฒนาชุมชนชาวพิษณุโลก จำกัด	254,087.62
7	สหกรณ์วัดจันทร์ จำกัด	53,642,493.78						
8	สหกรณ์ผู้ใช้น้ำสถานีสูบน้ำด้วยไฟฟ้าบ้านตะแบกงาม จำกัด	51,211,977.54						
9	สหกรณ์การเกษตรวัดโบสถ์ จำกัด	46,690,837.30						
10	สหกรณ์การเกษตรบ้านมั่นคงเมืองพิษณุโลก จำกัด	42,924,836.36						
		1,381,154,192.33		144,656,261.42		4,000,389.45		32,599,220.22

ลำดับที่	สหกรณ์ออมทรัพย์	บาท	สหกรณ์เครดิตยูเนี่ยน	บาท	กลุ่มเกษตรกร	บาท
1	สหกรณ์ออมทรัพย์ครูพิษณุโลก จำกัด	724,968,940.39	สหกรณ์เครดิตยูเนี่ยนกองทัพบกพรหมพิราม จำกัด	5,197,762.91	กลุ่มเกษตรกรชาวสวนยาง สลย. บ้านแยง	34,201,756.01
2	สหกรณ์ออมทรัพย์กองทัพภาคที่ 3 จำกัด	502,351,865.60			กลุ่มเกษตรกรชาวสวนยาง สลย.บ้านใหม่ชัยมงคล	22,648,471.99
3	สหกรณ์ออมทรัพย์สาธารณสุขพิษณุโลก จำกัด	152,118,076.95			กลุ่มเกษตรกรชาวสวนยาง กยท.สองฝั่งแควน้อย	16,146,084.82
4	สหกรณ์ออมทรัพย์พนักงานไฟฟ้าเขต 2 พิษณุโลก (2521)	148,875,585.75			กลุ่มเกษตรกรชาวสวนยางตำบลห้วยเอี้ย	14,822,377.03
5	สหกรณ์ออมทรัพย์ตำรวจภูธรจังหวัดพิษณุโลก จำกัด	132,966,701.53			กลุ่มเกษตรกรชาวสวนยางเขาไร่ศรีราชา	14,015,915.29
6	สหกรณ์ออมทรัพย์โรงพยาบาลพชรพิษณุโลก จำกัด	73,797,167.30			กลุ่มเกษตรกรชาวสวนยาง สลย.ชมพูพัฒนา 55	6,891,808.72
7	สหกรณ์ออมทรัพย์ไทยแอร์โรวิศพิษณุโลก จำกัด	60,666,294.56			กลุ่มเกษตรกรชาวสวนยาง กยท.บ้านม่วงหอม	5,316,159.61
8	สหกรณ์ออมทรัพย์กองบัญชาการช่วยรบที่ 3 จำกัด	46,955,598.12			กลุ่มเกษตรกรชาวสวนยาง สลย.บ้านคอเรือ	3,912,755.96
9	สหกรณ์ออมทรัพย์กองบิน 46 จำกัด	39,098,108.07			กลุ่มเกษตรกรทำนาพรหมพิราม	1,825,655.56
10	สหกรณ์ออมทรัพย์ตำรวจตระเวนชายแดนที่ 31 จำกัด	35,522,360.21			กลุ่มเกษตรกรทำนาไร่ขอดอน	840,804.87
		1,917,320,698.48		5,197,762.91		120,621,789.86

10 อันดับ

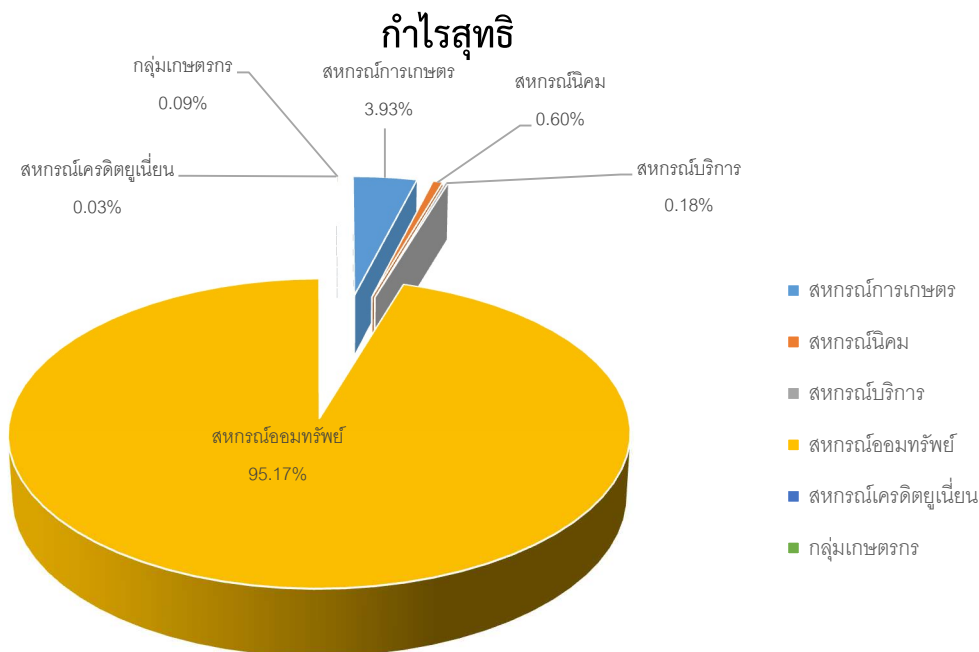

ลำดับที่	สหกรณ์การเกษตร	บาท	สหกรณ์นิคม	บาท	สหกรณ์บริการ	บาท
1	สหกรณ์การเกษตรพรหมพิราม จำกัด	16,103,364.12	สหกรณ์นิคมวังทอง จำกัด	4,461,662.35	สหกรณ์บริการและส่งเสริมนวัตกรรมการมหาวิทยาลัยนเรศวร จำกัด	1,320,639.84
2	สหกรณ์การเกษตรนิคมฯบางระกำ จำกัด	15,993,829.49	สหกรณ์นิคมเนินมะปราง จำกัด	2,455,843.23	สหกรณ์บริการพัฒนาชุมชนชาวแพพิชณโลก จำกัด	528,311.45
3	สหกรณ์การเกษตรเนินมะปราง จำกัด	6,997,166.85	สหกรณ์นิคมพันชาลี จำกัด	1,842,594.14	สหกรณ์เคหสถานบ้านมั่นคงเมืองพิชณโลก จำกัด	350,768.92
4	สหกรณ์การเกษตรวัดโบสถ์ จำกัด	5,386,503.90			สหกรณ์เคหสถานสีหราชเดโชชัย จำกัด	339,043.56
5	สหกรณ์การเกษตรชาติตระการ จำกัด	4,068,799.21			สหกรณ์เคหสถานบ้านมั่นคงท้าว 58 จำกัด	107,009.52
6	สหกรณ์วัดจันทร์ จำกัด	3,843,934.60				
7	สหกรณ์การเกษตรบางกระทุ่ม จำกัด	2,394,259.82				
8	สหกรณ์การเกษตรแคววังทอง จำกัด	938,424.61				
9	สหกรณ์การเกษตรปาล์มนามันพิชณโลก จำกัด	897,636.92				
10	สหกรณ์ผู้ใช้น้ำแหลมโพธิ์ จำกัด	838,933.05				
		57,462,852.57		8,760,099.72		2,645,773.29

ลำดับที่	สหกรณ์ออมทรัพย์	บาท	สหกรณ์เครดิตยูเนียน	บาท	กลุ่มเกษตรกร	บาท
1	สหกรณ์ออมทรัพย์ครูพิชณโลก จำกัด	470,220,641.03	สหกรณ์เครดิตยูเนียนกองทุนพรหมพิราม จำกัด	423,217.57	กลุ่มเกษตรกรทำนาท่าโพธิ์	219,626.91
2	สหกรณ์ออมทรัพย์กองทัพอากาศที่ 3 จำกัด	378,016,791.07			กลุ่มเกษตรกรทำนาหนองพระ	180,369.53
3	สหกรณ์ออมทรัพย์สาธารณสุขพิชณโลก จำกัด	118,332,111.39			กลุ่มเกษตรกรเลี้ยงสัตว์บ้านพร้าว	151,689.81
4	สหกรณ์ออมทรัพย์ตำรวจจังหวัดพิชณโลก จำกัด	116,770,618.04			กลุ่มเกษตรกรเลี้ยงสัตว์ศรีภิรมย์	133,159.77
5	สหกรณ์ออมทรัพย์พนักงานไฟฟ้าเขต 2 พิชณโลก (2521)	97,735,668.36			กลุ่มเกษตรกรเลี้ยงสัตว์วังฆ้อง	127,298.70
6	สหกรณ์ออมทรัพย์โรงพยาบาลพุทธชินราช จำกัด	61,380,413.43			กลุ่มเกษตรกรชาวสวนยาง สกย. บ้านแยง	119,487.08
7	สหกรณ์ออมทรัพย์ไทยแอร์วิพชณโลก จำกัด	51,541,032.61			กลุ่มเกษตรกรชาวสวนยางตำบลห้วยเขย	112,309.14
8	สหกรณ์ออมทรัพย์กองบัญชาการช่วยรบที่ 3 จำกัด	35,929,405.88			กลุ่มเกษตรกรเลี้ยงสัตว์หนองแฉม	103,719.95
9	สหกรณ์ออมทรัพย์กองบิน 46 จำกัด	32,279,708.99			กลุ่มเกษตรกรชาวสวนยางเขาไร่ศรีราชา	100,143.31
10	สหกรณ์ออมทรัพย์ตำรวจตระเวนชายแดนที่ 31 จำกัด	27,985,076.59			กลุ่มเกษตรกรทำไร่ทางาม	89,144.26
		1,390,191,467.39		423,217.57		1,336,948.46

ภาคผนวก

กิจกรรมสำคัญประจำปีงบประมาณ 2565

สารบัญญภาพ

➤ ผลงาน/ความสำเร็จ	
❖ สำนักงานตรวจบัญชีสหกรณ์ดีเด่น	1
❖ บุคลากรดีเด่นระดับภาค “พนักงานราชการดีเด่น”	2
❖ กิจกรรมเคาเรนชชาติ	3
❖ กิจกรรมทำบุญตักบาตรพระสงฆ์	4
❖ พิธีสงฆ์พระพุทธรูป	5
❖ โครงการ“สืบสานอนุรักษ์ศิลป์ ผ้าถิ่นไทย ดำรงไว้ในแผ่นดิน”	6
❖ กลุ่ินพระราชทาน	7
❖ ประชุมประจำเดือน	8-9
❖ ประชุมหัวหน้าส่วนราชการสำนักงานตรวจบัญชีสหกรณ์ที่ 6	10-11
❖ ประชุม GIN Confrence	12-13
❖ ประชุมคณะกรรมการ/คณะทำงาน ต่าง ๆ	14-15
❖ ประชุมใหญ่สามัญประจำปี	16-17
❖ ต้อนรับรัฐมนตรีว่าการกระทรวงเกษตรและสหกรณ์	18
❖ ต้อนรับรองปลัดกระทรวงเกษตรและสหกรณ์	19
❖ โครงการระบบส่งเสริมการเกษตรแบบแปลงใหญ่	20
❖ โครงการอบรมเชิงปฏิบัติการ	21-22
❖ โครงการส่งเสริมการเกษตรทฤษฎีใหม่	23
❖ โครงการพัฒนามาตรฐานการบัญชี	24
❖ กิจกรรม Field Day	25
❖ นำเสนอนวัตกรรม Smart 4M	26-27
❖ อาสาสมัครเกษตรด้านบัญชี	28
❖ โครงการระบบเสริมสร้างการจัดทำบัญชีครัวเรือน	29

❖ สอนแนะนำการจัดทำบัญชีต้นทุนการประกอบอาชีพ	30-31
❖ โครงการอบรมขั้นพื้นฐาน	32
❖ โครงการพัฒนาเด็กและเยาวชนตามพระราชดำริฯ	33
❖ โครงการบัญชีต้นกล้าเศรษฐกิจพอเพียง	34
❖ โครงการจังหวัดเคลื่อนที่	35-36
❖ โครงการคลินิกเกษตรเคลื่อนที่	37
❖ กิจกรรมโครงการเฉลิมพระเกียรติ	38
❖ ฉีดพ่นน้ำยาฆ่าเชื้อไวรัสโคโรนา 2019 (COVID-19)	39
❖ กิจกรรม Antigen Test Kit (ตรวจ ATK)	40
❖ กิจกรรม Big Cleaning Day	41-42
❖ กิจกรรมจิตอาสา	43
❖ กิจกรรมวันรักต้นไม้ประจำปีของชาติ	44

กิจกรรม : สำนักงานดีเด่น

** สำนักงานตรวจบัญชีสหกรณ์พิษณุโลก รับการประเมินสำนักงานดีเด่นจากคณะกรรมการประเมินการประกวดสำนักงานดีเด่นระดับกรม ประจำปี 2565 ณ ห้องประชุมสำนักงานตรวจบัญชีสหกรณ์ที่ 6 และรับโล่รางวัลชนะเลิศสำนักงานตรวจบัญชีสหกรณ์ดีเด่น ประจำปีงบประมาณ 2565 จากนางสาวมนัญญา ไทยเศรษฐ์ รัฐมนตรีช่วยว่าการกระทรวงเกษตรและสหกรณ์ วันที่ 8 พฤษภาคม 2565 ณ นางนุช เทเรตติชั่น รีสอร์ท ชลบุรี (สวนนงนุช)



กิจกรรม : พนักงานราชการดีเด่น

** สำนักงานตรวจบัญชีสหกรณ์พิษณุโลก ร่วมแสดงความยินดีกับนางสาววิจินตา ตุ่นทรัพย์ ตำแหน่งนักวิชาการตรวจบัญชี ที่ได้รับรางวัลพนักงานราชการดีเด่น ระดับภาค ประจำปี 2564



กิจกรรม : เคารพธงชาติ

** สำนักงานตรวจบัญชีสหกรณ์พิษณุโลก ร่วมกิจกรรมเคารพธงชาติไทยและกล่าวคำปฏิญาณตนของข้าราชการ ณ บริเวณหน้าสำนักงานตรวจบัญชีสหกรณ์พิษณุโลก



กิจกรรม : ทำบุญตักบาตรพระสงฆ์

** สำนักงานตรวจบัญชีสหกรณ์พิษณุโลก ร่วมกิจกรรมทำบุญตักบาตรพระสงฆ์ ณ บริเวณหน้าสำนักงานตรวจบัญชีสหกรณ์พิษณุโลก อำเภอวังทอง จังหวัดพิษณุโลก



กิจกรรม : พิธีสงฆ์น้ำพระพุทธรูป

** สำนักงานตรวจบัญชีสหกรณ์พิษณุโลก ร่วมพิธีสงฆ์น้ำพระพุทธรูปเนื่องในประเพณีสงกรานต์ ปี 2565 เพื่อความเป็นสิริมงคล และสืบสานประเพณีอันดีงาม ณ สำนักงานตรวจบัญชีสหกรณ์พิษณุโลก อำเภอวังทอง จังหวัดพิษณุโลก



กิจกรรม : โครงการ “สืบสานอนุรักษ์ศิลป์ ผ้าถิ่นไทย ดำรงไว้ในแผ่นดิน”

** สำนักงานตรวจบัญชีสหกรณ์พิษณุโลก จัดกิจกรรมแต่งกายด้วยผ้าไทย ในวันอังคารและวันศุกร์ ของทุกสัปดาห์ ตามนโยบายของจังหวัดพิษณุโลก รณรงค์การสวมใส่ผ้าไทย ภายใต้โครงการ "สืบสานอนุรักษ์ศิลป์ ผ้าถิ่นไทย ดำรงไว้ในแผ่นดิน"



กิจกรรม : กฐินพระราชทาน

** สำนักงานตรวจบัญชีสหกรณ์พิษณุโลก เข้าร่วมถวายผ้าพระกฐินพระราชทาน ประจำปี พ.ศ. 2564 ณ วัดนรนาถสุนทริการาม ถนนกรุงเกษม แขวงวัดสามพระยา เขตพระนคร กรุงเทพมหานคร



กิจกรรม : ประชุมประจำเดือน

** สำนักงานตรวจบัญชีสหกรณ์พิษณุโลก จัดประชุมประจำเดือน ณ ห้องประชุมสำนักงานตรวจบัญชีสหกรณ์พิษณุโลก ตำบลวังทอง อำเภอวังทอง จังหวัดพิษณุโลก





กิจกรรม : ประชุมหัวหน้าส่วนราชการ สตท.6

** สำนักงานตรวจบัญชีสหกรณ์พิษณุโลก ร่วมประชุมหัวหน้าสำนักงานตรวจบัญชีสหกรณ์ในพื้นที่ สตท.6 ตำบลวังทอง อำเภอวังทอง จังหวัดพิษณุโลก จำนวน 6 ครั้ง





กิจกรรม : GIN Conference

** สำนักงานตรวจบัญชีสหกรณ์พิษณุโลก ร่วมรับฟังการประชุมชี้แจงการตรวจสอบระบบการควบคุมภายในและโครงสร้างทางการเงินของสหกรณ์ ผ่านระบบออนไลน์ GIN Conference





กิจกรรม : ร่วมประชุมคณะกรรมการ/คณะทำงานต่าง ๆ

** สำนักงานตรวจบัญชีสหกรณ์พิษณุโลก เข้าร่วมประชุมคณะกรรมการสหกรณ์ในพื้นที่จังหวัดพิษณุโลก





กิจกรรม : ร่วมประชุมใหญ่สามัญประจำปี

** สำนักงานตรวจบัญชีสหกรณ์พิษณุโลก เข้าร่วมประชุมใหญ่สามัญประจำปี ของสหกรณ์และกลุ่มเกษตรกรในจังหวัดพิษณุโลก





กิจกรรม : ต้อนรับรัฐมนตรีว่าการกระทรวงเกษตรและสหกรณ์

** สำนักงานตรวจบัญชีสหกรณ์พิษณุโลก ร่วมให้การต้อนรับ ดร.เฉลิมชัย ศรีอ่อน รัฐมนตรีว่าการกระทรวงเกษตรและสหกรณ์ พร้อมคณะ ในโอกาสลงพื้นที่ตรวจราชการพื้นที่ลุ่มต่ำ โครงการบางระกำโมเดล ท่อระบายน้ำคลองแยงมุม หมู่ที่ 10 ตำบลท่าช้าง อำเภอพรหมพิราม จังหวัดพิษณุโลก



กิจกรรม : ต้อนรับรองปลัดกระทรวงเกษตรและสหกรณ์

** สำนักงานตรวจบัญชีสหกรณ์พิษณุโลก ร่วมให้การต้อนรับรองปลัดกระทรวงเกษตรและสหกรณ์
ณ สำนักงานตรวจบัญชีสหกรณ์พิษณุโลก ตำบลวังทอง อำเภอวังทอง จังหวัดพิษณุโลก



กิจกรรม : โครงการระบบส่งเสริมการเกษตร แบบแปลงใหญ่

** สำนักงานตรวจบัญชีสหกรณ์พิษณุโลก เข้าตรวจสอบการจัดทำบัญชี เอกสารประกอบการบันทึกบัญชีโครงการแปลงใหญ่ และเอกสารหลักฐานการเบิกจ่ายบัญชีโครงการฯ ที่เกี่ยวข้องแก่คณะกรรมการจัดทำบัญชีกลุ่มแปลงใหญ่ ในจังหวัดพิษณุโลก



กิจกรรม : โครงการอบรมเชิงปฏิบัติการ

** สำนักงานตรวจบัญชีสหกรณ์พิษณุโลก ร่วมพิธีเปิดโครงการประชุมเชิงปฏิบัติการภายใต้โครงการศูนย์เรียนรู้การเพิ่มประสิทธิภาพการผลิตสินค้าเกษตรประจำปีงบประมาณ พ.ศ.2565 จังหวัดพิษณุโลก





กิจกรรม : โครงการส่งเสริมการเกษตรทฤษฎีใหม่

** สำนักงานตรวจบัญชีสหกรณ์พิษณุโลก ร่วมติดตามงานโครงการ 1 ตำบล 1 กลุ่มเกษตรกรทฤษฎีใหม่ พร้อมร่วมประชุมถอดบทเรียนเพื่อรับทราบปัญหา อุปสรรค และข้อเสนอแนะในการดำเนินงานโครงการฯ ดังกล่าว ในจังหวัดพิษณุโลก



กิจกรรม : โครงการพัฒนามาตรฐานการบัญชี

** สำนักงานตรวจบัญชีสหกรณ์พิษณุโลก เข้าร่วมพิธีเปิดการอบรมโครงการพัฒนามาตรฐานการบัญชี
แก่สหกรณ์และกลุ่มเกษตรกร ในจังหวัดพิษณุโลก



กิจกรรม : Field Day

** สำนักงานตรวจบัญชีสหกรณ์พิษณุโลก ร่วมงานวันถ่ายทอดเทคโนโลยีเพื่อเริ่มต้นฤดูกาลผลิตใหม่ (Field Day) ประจำปี 2565 ในจังหวัดพิษณุโลก



กิจกรรม : นำเสนอนวัตกรรม Smart 4 M

** สำนักงานตรวจบัญชีสหกรณ์พิษณุโลก ลงพื้นที่พื้นที่ที่ติดตั้งพร้อมติดตามการใช้งานโปรแกรม Smart 4M ในพื้นที่จังหวัดพิษณุโลก จำนวน 7 ครั้ง

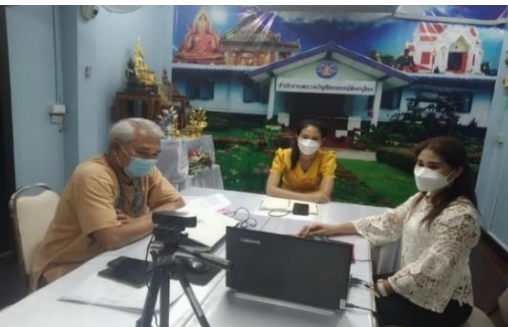
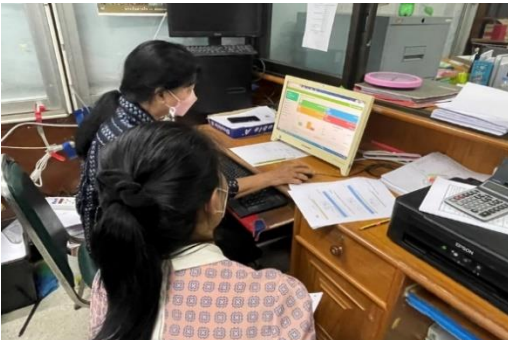

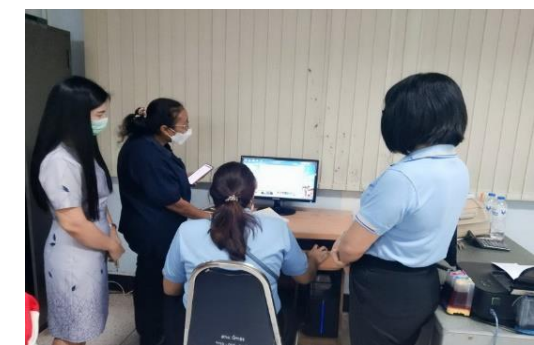

กิจกรรม : อาสาสมัครเกษตรด้านบัญชี

** สำนักงานตรวจบัญชีสหกรณ์พิษณุโลก ตรวจเยี่ยมอาสาสมัครเกษตรด้านบัญชี ภายใต้โครงการส่งเสริมอาสาสมัครเกษตร ปี 2565 เพื่อสร้างขวัญและกำลังใจแก่ครูบัญชีพร้อมทั้งประชาสัมพันธ์ผลิตภัณฑ์ของครูบัญชี ณ บ้านครูนิรันทร ปันทะนันท์ ตำบลโคกสลุด อำเภอบางกระทุ่ม จังหวัดพิษณุโลก



กิจกรรม :โครงการเสริมสร้างการจัดทำบัญชีครัวเรือน

** สำนักงานตรวจบัญชีสหกรณ์พิษณุโลก จัดอบรมการจัดทำบัญชีครัวเรือนโครงการเสริมสร้างการจัดทำบัญชีครัวเรือนเพื่อการจัดเศรษฐกิจระดับครัวเรือน อำเภอเนินมะปราง จังหวัดพิษณุโลก



กิจกรรม : สอนแนะนำการจัดทำบัญชีต้นทุนการประกอบอาชีพ

** สำนักงานตรวจบัญชีสหกรณ์พิษณุโลก เข้าตรวจแนะนำการจัดทำเอกสารประกอบการบันทึกบัญชี และการบันทึกบัญชีของกลุ่มเกษตรกร ในจังหวัดพิษณุโลก





กิจกรรม : โครงการอบรมขั้นพื้นฐาน

** สำนักงานตรวจบัญชีสหกรณ์พิษณุโลก จัดอบรมโครงการเศรษฐกิจการเงินขั้นพื้นฐานแก่สมาชิกของสหกรณ์การเกษตรชาติตระการ จำกัด ณ สหกรณ์การเกษตรชาติตระการ จำกัด อำเภอชาติตระการ จังหวัดพิษณุโลก



กิจกรรม : พัฒนาเด็กและเยาวชนตามพระราชดำริ สมเด็จพระกนิษฐาธิราชเจ้า กรมสมเด็จพระเทพ รัตนราชสุดา ฯ สยามบรมราชกุมารี

** สำนักงานตรวจบัญชีสหกรณ์พิษณุโลก จัดอบรมโครงการพัฒนาเด็กและเยาวชนตามพระราชดำริ
สมเด็จพระกนิษฐาธิราชเจ้า กรมสมเด็จพระเทพรัตนราชสุดา เจ้าฟ้ามหาจักรีสิรินธร มหาวชิราลงกรณวรราช
ภักดี สิริกิจการิณีพิริยพัฒนา รัฐสีมาคุณากรปิยชาติ สยามบรมราชกุมารี ณ โรงเรียนตำรวจตระเวนชายแดน
บ้านลาดเรือ โรงเรียนตำรวจตระเวนชายแดนบ้านนุชเทียน โรงเรียนตำรวจตระเวนชายแดนบ้านรักไทย
จังหวัดพิษณุโลก และโรงเรียนตำรวจตระเวนชายแดนอาทรอุทิศ



กิจกรรม : บัญชีต้นกล้าเศรษฐกิจพอเพียง

** สำนักงานตรวจบัญชีสหกรณ์พิษณุโลก จัดอบรมโครงการต้นกล้าความดีสู่วิถีเศรษฐกิจพอเพียงและติดตามการจัดทำบัญชีกิจกรรมสหกรณ์นักเรียน การจัดทำบัญชีต้นกล้าเศรษฐกิจพอเพียงโครงการพัฒนาเด็กและเยาวชน ตามพระราชดำริสมเด็จพระกนิษฐาธิราชเจ้า กรมสมเด็จพระเทพรัตนราชสุดาเจ้าฟ้ามหาจักรีสิรินธร มหาวชิราลงกรณวรราชภักดี สิริกิจการิณีพิรยพัฒน์ รัฐสีมาคุณากรปิยชาติ สยามบรมราชกุมารี โรงเรียนตำรวจตระเวนชายแดน จังหวัดพิษณุโลก จำนวน 4 แห่ง



กิจกรรม : โครงการจังหวัดเคลื่อนที่

** สำนักงานตรวจบัญชีสหกรณ์พิษณุโลก ร่วมจัดกิจกรรม "หน่วยบำบัดทุกข์ บำรุงสุข สร้างรอยยิ้มให้ประชาชน ประจำปีงบประมาณ 2565 จังหวัดพิษณุโลก จำนวน 9 ครั้ง





กิจกรรม : โครงการคลินิกเกษตรเคลื่อนที่

** สำนักงานตรวจบัญชีสหกรณ์พิษณุโลก ร่วมจัดนิทรรศการให้บริการคลินิกเกษตรเคลื่อนที่
ในพระราชานุเคราะห์ ประจำปี 2565 จังหวัดพิษณุโลก จำนวน 4 ครั้ง



กิจกรรม : โครงการส่งเสริมการออมเฉลิมพระเกียรติ

** สำนักงานตรวจบัญชีสหกรณ์พิษณุโลก จัดอบรมโครงการทำบัญชีส่งเสริมการออมเฉลิมพระเกียรติ สมเด็จพระนางเจ้าสิริกิติ์ พระบรมราชินีนาถ พระบรมราชชนนีพันปีหลวง เนื่องในโอกาสมหามงคลเฉลิมพระชนมพรรษา 90 พรรษา 12 สิงหาคม 2565 ในจังหวัดพิษณุโลก



กิจกรรม : ฉีดพ่นน้ำยาฆ่าเชื้อ (COVID-19)

** สำนักงานตรวจบัญชีสหกรณ์พิษณุโลก ได้ดำเนินการฉีดพ่นน้ำยาฆ่าเชื้อไวรัสโคโรนา 2019 (COVID-19) เพื่อป้องกันการแพร่กระจายของเชื้อไวรัสโคโรนา 2019 (COVID-19) จำนวน 4 ครั้ง



กิจกรรม : Antigen Test Kit (ตรวจ ATK)

** สำนักงานตรวจบัญชีสหกรณ์พิษณุโลก ร่วมกันตรวจด้วยวิธี Antigen Test Kit (ATK) ก่อนเข้าปฏิบัติงานในสำนักงานฯ หลังเทศกาลปีใหม่ ณ สำนักงานตรวจบัญชีสหกรณ์พิษณุโลก ตำบลวังทอง อำเภอวังทอง จังหวัดพิษณุโลก จำนวน 4 ครั้ง



กิจกรรม : Big Cleaning Day

** สำนักงานตรวจบัญชีสหกรณ์พิษณุโลก พร้อมด้วยบุคลากรในสังกัด ร่วมกิจกรรม Big Cleaning Day เพื่อขับเคลื่อนนโยบายวาระ "พิษณุโลกเมืองสะอาด (Phitsanulok Cleaning&Tidy) จำนวน 48 ครั้ง





กิจกรรม : จิตอาสา

** สำนักงานตรวจบัญชีสหกรณ์พิษณุโลก ร่วมกิจกรรมภายใต้โครงการ Kickoff โครงการจิตอาสาพัฒนา"พิษณุโลกเมืองสะอาด" (PHITSANULOK CLEAN & TIDY) ประจำปีงบประมาณ พ.ศ.2565 ในจังหวัดพิษณุโลก จำนวน 3 ครั้ง



กิจกรรม : วันรักต้นไม้ประจำปีของชาติ

** สำนักงานตรวจบัญชีสหกรณ์พิษณุโลก จัดกิจกรรม"วันรักต้นไม้ประจำปีของชาติ พ.ศ. 2564 ณ บริเวณสำนักงานตรวจบัญชีสหกรณ์พิษณุโลก ตำบลวังทอง อำเภอวังทอง จังหวัดพิษณุโลก จำนวน 2 ครั้ง





สำนักงานตรออบัญชีสหกรณ์ພິມณຸໂລກ
498/5 ກຸມ 8 ຕຳບຸລັບກອບ ອຳກອວັບກອບ ວັບກຸວັດພິມນຸໂລກ
ໂທຣັພນ໌ : 055-313121 ໂທຣຊາຣ : 055-313122

Email : Cadpl@cad.go.th